滿洲報

（第三種郵便物認可大正十一年七月廿四日）
發行人 王平山 編輯人 金念曾 印刷人 金念章

（本報價目）每月一圓三角 六個月七圓二角 全年十三圓八角 郵費先惠 郵票不收（外國除日本加郵）
（廣告刊費）一行十二字起碼 一日每行一圓 特別地位加倍 長期者另議 以上俱以現大洋爲本位 但朝鮮臺灣日本及其他滿洲國以日本金幣爲本位

大連市山縣通一四二番地
發行所 中日合辦 滿洲報社
電話 編輯部（長）七五一三番 經理部（長）四○三四番 社長室（長）二八一四番
振替貯金口座（大連）三七二三番

THE MAN CHOU PAO
142 Yamagatadori Dairen
Manchuria China

昭和七年三月四日

眞如南翔閘北北車站 吳松等處均陷落
砲台亦失及日軍占各地情形
華軍退却中之抵抗

日軍前原○團二日午後四時已入眞茹 又眞茹鎭於當日午後四時半由下元○團長部下之騎兵隊占據矣（三日上海專電）

前原○團以突破大場鎭之破竹之勢進擊華軍二日午後五時許卒占眞茹矣（三日上海專電）

日軍第○○團主力三日晚由眞茹沿鐵路向南翔陸續爲急速度之進攻（四日上海專電）

據日軍司令部發表 日軍三日午前九時十分占領南翔（三日上海專電）

陸戰隊鈴木○○隊長指揮之第○○隊二日午後四時占據北車站（三日上海專電）

日陸戰隊鈴木○隊之吉村中尉所率之○○隊以坦克車○輛居先二日午後五時半開始進衝閘北午後六時完全占據北車站閘北全部遂爲日軍占領矣（三日上海專電）

日陸戰隊○隊將本部移往商務印書館已高揭日章旗以北車站爲最後而占據全閘北對於無賴之徒之不良份子之出入放火等嚴重警戒各路置兵維持秩序（三日上海專電）

在閘北協和路之線過夜之日陸戰隊太田勝野兩○隊三日朝六時向北車站以西滬寧沿線開始進攻（三日上海專電）

據日海軍省接電三日午前八時五分日陸戰隊占據吳淞砲台及吳淞鎭午前八時十分吳淞砲台已高揭日章旗矣（三日東京專電）

據日本派遣軍司令部發表第○○團三日朝來由南西兩方面進攻吳淞砲臺迫至距該砲台南方約二基羅米達時 華軍以機關槍步槍猛攻但日軍卒于八時十分完全占領吳淞砲台矣（三日上海專電）

日軍以破竹之勢前進突破吳淞鎭附近華陣繼以左翼第一線之○○中隊長爲先鋒將吳淞鎭華軍全部擊潰華軍擬妨害日軍進攻未成 又右翼○隊一中隊占領華軍兵營繼復砲擊突破吳淞獅子林砲台向大金家宅進攻中（三日上海專電）

日軍陸戰隊鈴木○隊長指揮之第○○隊於二日午後四時占據北停車塲矣（三日上海特電）

閘北之中國軍後方一部隊自二日早起開始沿鐵道線向南翔方面退却前線之中國軍依然在强硬抵抗入二日夜後中國軍大部隊已開始退却云（三日上海專電）

日陸隊進擊 閘北退走兵

據上海日陸軍公表大塲鎭之中國軍正向太倉崑山方面退却中閘北之中國軍亦向南方松江方面退却中云（三日上海專電）

閘北柳營路之中國軍被日軍○團隊及空軍猛烈轟擊已開始大塲鎭總退却毫不停息而西方潰走先是日軍植松指揮官發出陸戰隊全部隊於二日午後一時準備進擊命令各部隊意氣頗爲雄厚準備進擊既已整妥同日午後三時半又接指揮官發出進擊命令一齊急向豫定線進行喊聲震天一同進擊前面之中國軍既已退却僅北停車塲附近殘留少數中國軍日軍第○○隊向前進擊即將該停車塲占據發電時尚在進擊中尚突擊柳營路陣地之日軍○○隊並○○隊同時併進二日午後二時四十分鐘即將該陣地完全占據目下仍在追擊向西方潰走之中國軍云（三日上海專電）

又日軍捨去前面潰走之中國軍追擊殘留北停車塲附近之中國軍向其腹背衝突少數華軍被追逃入租界內被解除武裝矣（三日上海專電）

執政於三月九日就任
禮場執政府煥然一新
長春市政府已令加緊裝飾

溥儀氏之執政就任式決定於三月九日在長春舉行即日以執政溥儀之名義向中外發表正式就任宣言同時並發表新政府各要人之職單云（二日奉天專電）

新興滿洲國之建國式追於眉睫之際新首都之長春遂呈興盛之況各方面之準備亦將着進行舉行建國盛典之七馬路市政府已約大信洋行擔任設備及裝飾自數日前即督率百餘名之人夫晝夜加緊工作正門左右之牆壁皆塗以藍油業已完畢目下正改造參列者之休息室及隨員室之中充公式塲之中央大廳間懸掛數個金色之大燈中央部之長 皆鋪以純白之緞布正面設寶座及帝妃之御座二左右配以新政府要官重臣之坐椅又有中國式之金屛風擁爲莊嚴盛典其莊重之氣可想而知式塲裏之舊市長室改爲便殿地敷毛氈排列金色燦然之卓椅又配有其他之什器自便殿經過藍色美麗之廻廊即通至式塲所有一切之設備裝飾於一二日中當可完成溥儀氏之私邸及執政府皆以太平街吉黑榷運總局充之目下亦正加急設備中入正門有一樓房當面更深入又有一瀟洒之二層樓房即溥儀氏之邸其中分居室寢室謁見處食堂等二十餘室現皆正塗油中又高牆之東西南北四門設有常備一個旅之衞兵營舍駐紮之軍隊已入內警戒云（三日長春專電）

接到華軍退却訊 以爲危機已去
總會將無何等風波
華方提滿案或被拒

當此國聯總會以前忽傳華軍退出大塲鎭消息多以爲事態之危機已去據觀總之一般討論將無何等波瀾關於滿洲事變之華方提案或被拒絕云（二日日內瓦專電）

中日與會人物
顧及重光各述主張

解決滬戰之第二回非公式停戰準備會議二日午後在英艦凱特號上開會野村中將重光公使松岡洋右顧維鈞郭泰祺慢利蘭浦森等出席重光公使根據政府之回訓顧維鈞與主張華軍係故意撤退而進行折衝（三日上海專電）

中日代表於二日 又在英艦會見
一謂自動撤兵一謂係退却
未得結果當須再商

於英國東洋艦隊旗艦凱特號上之第二回非公式圓卓會議於二日午後九時開會以四十分鐘終了中國側雖認爲自發的撤退軍隊但日方以爲此非撤退乃軍事行動上之退却不認爲撤退據實證而反駁之故無何等之結果而散會據觀今後尚有續行會議之模樣云（三日上海專電）

日軍赴一面坡 徹底討兵匪

日天野○團司令部於三日午前三時四十分向一面坡出發徹底討伐兵匪云（三日哈爾濱專電）

滬事華方避折衝 滿洲應待調查
日代表擬定之演說

日本松平大使所擬定於國聯總會之演說如左

中日紛爭之根本的原因爲中國違反條約及排日排外運動等之所致尤其此次上海事件係起因於華方不法行爲其責任完全在中國日本極望急速停止該地之軍事行動故從來會迭與華方折衝然中國常爲廻避但日本仍懷希望故中國若能受諾則事態自能即歸平穩

至於滿洲國聯調查委員已往現地應待其結果如何再作計議日本對於滿洲中國並無何等領土的野心若仍尊重列國之機會均等若能保障自國國民之居住與活動之安全則已滿足茲特宣言云（三日日內瓦專電）

爲說明滬事
日本兩大使 訪英法要人

松平大使二日晚十一時訪英外長賽門佐藤大使亦會見理事會議長對於上海事件之經過爲種々之說明以求諒解云

日軍突破大場鎭進攻
蔡廷楷一晚發總退令
日機擲彈與陸軍協力追擊

日軍德野○○隊於二日午後零時半占據大塲鎭更與左翼之林○○隊及酒勾○○隊並○翼小野○○團之大賀○隊相呼應追擊向南翔龍華及西北方羅田等三路潰走之中國軍云（三日上海專電）

日陸海軍舉全力實行總攻擊時日飛行隊亦乘機爆擊向眞茹嘉定南翔崑山各方面潰走之中國軍云（三日上海專電）

華軍多退向崑山嘉定集中不能再支持大塲鎭故蔡廷楷於一日夜發出全軍向崑山以南線總退却命令云（三日上海專電）

據日軍航空戰隊發表日海軍爆炸機○○台連續對大塲鎭之中國軍施行有效之爆擊共投下大小爆彈○○個始向南方退却同時有其他日軍○○台飛行機參加共使爆擊且兼以機關槍攻擊最後長驅向太倉方面集中之中國軍加以猛烈爆擊云（三日上海專電）

由大塲鎭向眞茹南翔開始退却之中國軍被日海軍機與陸軍協力於二日正午起總出動使行爆擊至同日午後二時止日軍出動飛行機投下之爆彈爲小型卅基羅者○○個大型二十五基羅○○個發電時尚在繼續爆擊中云（三日上海專電）

大塲鎭之中國軍一部分部隊因恐日軍躍進的進展於二日午前十時頃向嘉定方面退却

第一線之中國軍依然在强硬抵抗後方部隊之士氣漸次沮喪云（三日上海專電）

中國軍自二日早來開始全線總退却日軍已向劉河鎭方面進擊中國軍已覺悟

攻華軍之背後
厚東○團之進擊

攻擊龍華鎭之厚東○團以破竹之勢進攻華軍背後擬一舉擊滅南下之華軍（三日上海專電）

攻擊吳淞狀況
日陸戰隊本部發表

據日陸戰隊本部三日午前九時半發表海軍陸戰隊之攻擊吳淞狀況如左 以第○陸戰隊爲先鋒集中於○○旅館前面機橋附近之○○隊在旅館前而廣塲排除華軍之攻擊午前七時十五分上陸○○軍由豫定線前進八時半陸戰隊完全占據吳淞揭出軍艦旗一方由寶山縣迂回吳淞西方○○隊由海岸線五百米之地點進攻完全占領該地區近擊潰退之華軍中（三日上海專電）

華軍此次 死傷總數

華軍此次死傷總數不下一萬十九路軍之主要部隊及蔣介石之警衞師受大損失云

面之中國軍仍行爆擊中據日軍推測依上述經過戰勢情形帶崩逃投入租界云（三日上海專電）

日午後五時止已占據眞如矣（三日上海專電）

日軍前原○團於二日午後四時即衝入眞如同日午後四時半日軍下元○團之騎兵隊亦占據眞茹鎭（三日上海專電）

日軍○○團於一日夜進展至意想外之○○地點中國軍覩此頗爲驚愕日軍○○團更於二日午前十時實行總攻擊且與海軍爆擊機互相呼應積極突擊

中國軍失去戰意二日正午俄然全綫總退却至同日午後零時半日軍已完全占據大塲鎭如斯戰闘日軍進展出於意想以外日本海軍航空隊爲急追中國軍二日午後再開始空中襲擊更爲援助徒步部隊正向眞如方（三日上海專電）

一二日內即可驅逐中國軍至日本最初要求之地點外云（三日上海專電）

日軍各本部 均前移
植田○團長亦率部出發

日陸軍後進部隊三日未明繼續開始前進追拂曉一部已追黃渡一部且過嘉定各○團本部一齊向前線移動植田○團長三日朝一時半率司令部同大塲鎭出發前進（三日上海專電）

蔡廷楷赴蘇後
南市大搖動公安局警戒

十九路軍總指揮蔡廷楷數日前已由眞茹後退蘇州一日晚忽在蘇行踪不明一方十九路軍當一敗塗地對南市忽起大動搖乘民避難之際敗兵與不良份子開始部分的掠奪因之公安局即以巡查二千義勇軍六百嚴戒中（三日上海專電）

閘北地雷勃發
華軍退走前所安設
發見地雷九十八個 閘北之整理

日軍於二日午後五時已占領閘北之九部通閘北各處所均高揭日本旗與海軍旗當日華軍高唱萬歲之聲中華軍即放棄閘北而逃走於其將潰走之先曾在閘北一帶各要所安設地雷火砲危險達於極點日軍現嚴禁中日人入該危險境域閘北既經中國軍退出時放火地雷亦隨之爆發目下各處起火紅煙冲天云（三日上海專電）

植田○團司令部三日晨八時進至南翔又閘北一帶亦定於八日晨行一大整理努力除去各公寓主要官署其他各處散在之地雷及其他危險物迄今發之地雷爲九十八個（三日上海專電）

華軍正集中
距崑山廾里 日飛機報告

據二日午後五時四十分鐘歸隊之日本海軍航空隊飛機報告七寶方面之中國軍由西南南方散亂總退却至離崑山二十華里之鐵道附近之道路傍集中該地現已充滿中國軍閘北及大塲鎭方面之中國軍刻正在掠奪中日軍爲最後追擊潰走之中國軍已派○○之全飛行機出動云（三日上海專電）

住民紛紛 逃入租界

大塲鎭方面之中國軍總退却時閘北之中國軍亦已退却日陸戰隊向由四明公所潰走之中國軍猛烈射擊北停車塲左方被日軍砲擊頻起火災數町地面全變成火巷一般閘北住民恐懼潰兵掠奪均渡過蘇州河逃至租界蘇州河之橋梁已被破壞避難民只得向南市一

國府聲明撤退之理由
謂松滬地勢利在日本
故棄閘北吳松退至第二線
並通電仍取徹底抵抗方針

國府軍事當局發出聲明如左 中國軍放棄閘北吳淞者爲退至第二防禦線也其理由列後

一、現在之戰線接近共同租界日本軍利用之爲軍事行動之根據地 其利益完全在日本軍

一、現在之戰線於黃浦江併行不斷遭日軍艦之砲攻

一、於上海輸送上甚困難遂致兵力與日軍同北程度揚子江與黃浦江之制海權皆爲日軍所奪亦其原因也

一、日軍利用租界及其他之良好道路 中國軍則不可得又上海附近 日本海軍於何處皆可上陸 故中國軍於第二線抵抗（三日南京專電）

國府當局以上海附近之中國軍雖一時撤退然決行中止對日本之抵抗今後仍取徹底抵抗方針已將此旨向全國軍隊發出通電矣（二日南京專電）

占大場鎭後
日軍中央部 發表之談話

占領大塲鎭後日軍中央部談云 小野○團二日午後四時半進往該宅更向嘉定方面近擊華軍又○翼下元○團並向南翔進擊華軍一方逃往眞茹方面之華軍因混入難民故日軍並未炸擊豫定對其通過眞茹後再追擊云（三日上海專電）

華軍當然總退
白川軍司令官發表之談話

日本白川軍司令官談云日本陸軍之出兵目的誠如植田○團長之聲明如第十九路軍果能我出兵之目的而避戰闘則上海方面之和平自然可保然第十九路軍輕視日陸軍之實力而出以頑固之態度殊爲可惜今者發揮我陸海空軍之威力中國軍遂至總退却此乃當然之歸結也但對彼此戰闘之死傷者深表同情將來能不再發生如今次之事是所切望者也云（二日上海專電）

正謀恢復治安
植田○團長對記者之談話
火災頻起人民遭殃

日軍植田○團長於三日午前八時半赴北四川路閘北一帶整理軍隊時與記者發表如左談話

至昨夜止（二日夜）已將鐵道線路北西地區掃蕩當中國軍潰走時依然放火掠奪故數十個塲所皆起火災可憐無辜居民遭此慘苦現今全無中國軍之隻影惟有努力搜查便衣隊不時即可恢復治安何處均有中國軍安設之地雷火砲日軍已有六名負傷一名被戰死今早起已在四明公所以西地區各要所分配兵士即着手整理內部惟無賴之徒到處橫行亦須掃滅俾早一日使居民得就正業云云（三日上海專電）

華軍遺棄屍體

至二日夕刻華軍遺棄屍體約三千五百云（三日上海專電）

禍根已一掃
將恢復秩序
植松少將聲明

日陸戰隊指揮官植松少將於掃蕩閘北之華軍後發表聲明如左

交戰實已月餘我日本陸戰隊以寡兵而當大敵雖損失忠勇之戰友不少然未使華軍侵入租界一步確保我警備區域我帝國海軍之名譽堪信可中外傳揚者也我陸軍作戰之眞實及陸戰隊之猛擊使華軍漸次收其鋒芒於本日之攻擊遂至閘北一帶之華軍撤退禍根爲之一掃然戰區情狀慘不忍觀將奉上命急速恢復秩序使良民安堵以切實表示我軍之正義云（二日上海專電）

日英美公使 互相訪問
謀和平解決 日要人協商

日野村中將及松岡洋右氏於二日午後一時前後往總領事館訪重光公使就和平解決案協議約二時間時美公使詹森氏亦來訪問忽自陸軍武官室得來占領大塲鎭之快報詹森氏亦一同頗露和悅之容詹森氏辭去後重光公使於午後五時又往訪一日自南京歸來之英使藍博森氏云（上海電）

秘密聯絡反吉分子
寧團長被槍決
由剿匪司令部審訊屬實
奉令正法以爲通敵者戒

吉林省長官熙洽現據密報稱剿匪軍騎兵獨立團々長寧翰忱有秘密聯絡反吉份子通敵等行爲事屬違法已於日前電調來省由剿匪司令部審訊屬實當即奉省令依法執行槍決以爲通敵者戒云

平醫學院學生 組織救護隊
徵求隊員截止
即將定期出發

平訊、國立北平大學醫學院學生劉超、陳康頤、楊立泰黃正清、曲瑞諧、燕公、王孝曾、吳龍驤、陳鴻賓等九人、以國事日亟、近鑒於上海十九路軍受傷士急須救護、二十五日特連名發起組織救護隊徵求隊員、南下工作、即日起開始報名、定于二十七日截止、截止後、即行召開全體隊員大會、討論工作方針及出發日期云

日機追華軍
每次半小時 即飛出擲彈

二日正午日海軍機對于由大塲鎭向眞如南翔開始退却之華軍特與陸軍協力出動每半小時即飛出以炸擊敗兵計至一時半出動之機數共爲○○架所擲炸彈爲小型三基羅○○個大型二五基羅○○個擲後仍繼續炸擊中（三日上海專電）

日軍決在江灣馬場
舉行大觀兵式
神武天皇祭典之期
海陸空軍精銳參與

日軍對華軍之徹底的掃蕩已告終熄定於四月三日之神武天皇祭在江灣大賽馬場舉行日軍之大觀兵式以海陸空軍之精銳參加舉行必呈稀有盛況云（三日上海專電）

炸破眞如無電台
國聯之發表及日方表示

國聯事務局於二日午後發表與國聯無線電局不斷連絡之上海眞茹無線電台於二日爆破矣（二日日內瓦電）

眞茹無線電台爆破事件尙無公報日陸海軍當局云日本先時已嚴命保全眞茹無線電台日軍自無爆破之舉國聯當局之發表如果眞實殆敗走之中國軍將其爆破擬嫁責任於日本非歟（三日東京專電）

華方紳商 避難寧波

因華軍總瓦解並日軍之進攻租界華街之中國要人紳商等三日朝多由海關碼頭乘小汽輪往寧波避難（三日上海電）

北平陸軍大學 遷移南京後
已籌備就緒 三月初開學

北平訊、北平陸軍大學自決定移京辦理後、即於去冬將全校各項用品、陸續輸運完竣前據某方消息、該校一切均已籌備就緒、定下月初開上課云

國聯衛生員 司達伯抵平

北平訊、國際聯盟衛生委員會委員司達伯博士、以稽查新中國內政部、特聘來華、爲氏在本國陸總攬全國衞生事業外、歷任各項要職、現由國聯派任爲代表資格、已於二十四日抵平參觀各處衞生機關、將來對於我國衞生事業前途、多必貢獻云

國聯總會於午前開會 顏代表將言及十六條

兩次變更時間皆爲中國主張

國聯臨時總會預定於三日午前十時開會、然以彭克爾議長之希望一旦被延期至於午後三時半而其後又被變更爲午前十一時(滿洲時間午後六時)事矣已發表

確定 據確聞此兩次之變更以顏惠慶中國代表請於三日午後演說强硬向議長抗議而中國代表部以接日本軍積極的進出之消息在國聯之動搖中因自己之作戰已完畢擬措發言之機會故主張於午前中開會而中國代表之演說中滿洲問題則勿待論據觀有言及規約十六條(制裁規定)之可能性 其結果頗堪注目(三日日內瓦專電)

彭議長要求佐藤代表 希盡全力使戰鬥終息

因接到上海戰局急變之報告 列國中對日空氣有惡化傾向

彭克爾議長因接到上海戰局急變之報告於二日 急遽以文書寄與佐藤代表要求謂 余於廿九日之公開會議提出之上海圓卓會議之提案以停止戰鬥行爲爲條件以此於總會開會前願盡全力使戰鬥終熄(日內瓦電)

對日空氣略爲好轉之際因得有日本軍勝利之消息 列國中多有疑惑日本之眞意者而對日空氣亦有惡化之傾向(三日日內瓦專電)

日提出說明書 不承認適用十五條

中國陳情書已公布

中國側據國聯規約第十五條第二項向事務局提出之陳情書已於二日晨公布惟日本側在主義上 因不承認十五條之適用故未提交陳情書 祇以爲圖總會之便宜特提出詳述中日紛爭經過之說明書矣而此說明書預定於二日夕刻脫稿云(三日日內瓦專電)

李濟琛陳公博抵平 邀張出席全會

陳將往幷促閻赴洛

平訊、訓練總監李濟深、偕實業部部長陳公博、及郭彥何家駒張文等赴洛出席二中全會、于二十四日晚、由京搭平浦車北上、先行來平訪張學良氏、商洽要公、再遵平漢路南下、張氏接得李陳兩氏來平報告後、廿六日晨三時、派萬福麟危道豐爲代表馳津迎候、當萬危專車抵津後、平浦車亦隨即到站由萬危遇車代張致歡迎意旨原車于廿六日晨十時離津、逕來北平、車站戒備極嚴密綏署並派衛隊營一連、及樂隊到站警衛歡迎、軍政要人、到站迎接者、有綏署參謀長榮臻、副官處長湯國楨、市長周大文、憲兵司令邵文凱、平綏局長曾廣勸、周作民、鄧蔚不、陳鴻賓、商會代表冷家驥等百餘人、因車行誤點、于下午一時始抵站、李陳于樂聲中下車、與歡迎者、分別爲禮、陳氏出周作民等邀宴于豐澤園、李、氏則偕隨員等、乘汽車至北京飯店休息、旋于下午二時半、赴順承王府、與張學良氏晤語、張氏並于昨晚七時、在順承王府設宴、爲李氏洗塵、聞李陳今明日即離平南下、陳氏並將轉道赴太原一行、敦促閻錫山氏赴洛、茲錄李陳二氏昨發表談話如下

李談 本人于十七年北伐成功時、曾來平一次、爲此第二次、至本人之來、除邀張漢卿先生赴洛陽參加二中全會外、別無其他任務、上海近數日戰事、我軍多佔勝利、士氣亦甚激昂、馮先生(玉祥)仍在浦鎮、未曾到滬汪先生在本人北上時、尚在浦鎮、聞已定于昨日(即前日)赴洛陽參加全會、蔣先生(介石)因淞滬事件、暫時不克離京、或至會期乘飛機赴洛、留滬中委如孫哲生等亦決參加全會、日前並有電致汪先生、諒外間業已見及本人與張漢卿先生、晤面後擬在平就擱一日即行赴洛云

陳談 本人此來、除邀張漢卿先生赴洛外、並擬邀閻(錫山)赴洛參加二中全會外傳蔣(中正)任討逆總司令、馮(玉祥)任抗日總司令、陳(濟棠)任剿匪總司令說、本人于北上後、聞及此訊、甚爲懷疑、南[illegible]無此項決定或亦傳聞之誤云

長崎上海間海底線 單線業已開通

兩往復線亦將回舊

長崎上海間海底電線在事變後未幾爲中國軍在吳淞上陸地點切斷亘一月餘未見回復僅由丁抹大北線辦理輻輳之官報及新聞報與普通之私報而此二三日來與戰況好轉之同時已着手修理於二日夜九時單線已開通未幾兩往復線將有復舊之希望云(三日長崎專電)

萬福麟返平

往平漢等線

平訊北平綏靖公署總參議萬福麟、奉命視察各路駐軍、廿五日晨一時四十分、由北寧線公畢返平、聞萬氏定日內再赴平漢津浦平綏各路視察駐軍云

對美國飛行家 贈以五千元

曩被日軍擊墜之美飛行家中國側於一日通知美總領事對該飛行士之母願贈銀五千元吊慰金美總領事對此將行之諾云(二日上海專電)

日閣緊急閣議

協議召集議會日期

三日午後在首相官邸開緊急閣議就臨時議會召集之時期時間及提出案等有所協議決定後 即奏請召集詔書 將執行用官報號外即日公布之手續會期大約預定爲七日乃至於十日間 將於十五日前後召集云(三日東京專電)

美海軍舉行大演習 移動之理由未發表

對九艘艦隊發下駐於海威夷令

美國海軍部於上月廿日對亞美利加大西洋艦隊殆下全部出動於太平洋之命令而海長於二日更對豫定參加太平洋岸海軍大演習之九艘艦隊發出留駐於根據地之海威夷之命令矣此艦隊爲全部水雷裝設艦四艘與掃海艇四艘而海長爲參觀大演習於一日已到桑加哥對於豫定於六日一日間滯留於西海岸之潛水艦十六艘及潛水母艦二艘已下於三月廿三日演習完畢後即須歸還之命令矣但 對此等移動之理由無何等發表云(三日華盛頓電)

美政府決定參加 上海圓桌會議

向駐華公使詹森發出訓令

美國政府對基於廿九日在日內瓦國聯理事會之協定中日間戰爭終熄後即開之圓桌會議事已決定參加 已將此旨訓令駐華公使詹森氏矣至當地官邊以在上海之戰鬥行爲之停止及休戰一決於中國態度之如何以日本政府已向國聯理事會表明調停之同意而中國態度尚爲不明云(三日華盛頓專電)

陳策委粱警吾 組織水雷隊

陳濟棠所部 現候令出發

援滬、即將出發、陳濟棠令粵財廳、月內趕籌四百萬元、充入補開拔費、所部已分別集中、候令援滬

南京訊據滬電、陳策委梁警吾爲水雷隊總指揮、組兩隊定

魯豫清鄉署撤消後 將組清鄉總局

全省民團已展期點驗 榮光興率隊痛剿海匪

濟南訊、魯豫清鄉督辦韓復渠、以魯豫兩省清鄉事宜、自着手進行以來成績向稱顯然、六個月清鄉期間早告期滿、匪患亦將肅清、值此國難日亟、該清鄉督辦公署、已無延長存在之必要經費方面、因滬事發生更感困難、故韓督辦令該署結束、茲聞該署撤裁後、將另成立清鄉總局、以繼續辦理清鄉各事(即歸併第三路軍總指揮部管轄、以節公帑云云 又訊、全省民團點驗、自年前十一月中旬開始原定兩月內即可全數點驗完畢、現民團點驗委員會、以近接到各點委主任電告、除魯北、魯東、於三月中旬、可以點驗完畢、其魯南、魯西、則須三月低、始可點驗完畢、因此特呈准韓主席展期一月同時並電各點委主任、務於期到前點畢、又魯北民團點驗主任許文耀、因黃河以北各縣、業已點驗完畢、於前廿五來濟後、復於昨廿六日乘膠濟車赴周村、轉往利津青城、齊東、一帶點驗云

膠縣訊、駐防膠縣之八十七旅旅長榮光興、自率部開駐該縣後、對於各處土匪之剿辦、不遺餘力日前因城陽薛家島一帶、發現海匪、榮氏當即率領該旅手槍營、親赴薛家島剿 同時太山號艦甲車、亦由膠州、開赴城陽一帶弋巡云

太原爲閻準備行署 閻就任後赴洛

石莊將由孫或李部接防

太原訊、閻決二十七日來幷二十八日赴洛、各機關籌備歡迎甚忙、石家莊將由孫楚或李生達部接防、俟閻來決(附中央社報告、東北陸軍十五旅長姚東藩、北平綏靖公署參議岳兆麟、及前天津市長南桂馨等、昨晚同乘平漢車赴定州)

太原通訊、中委閻伯川氏、痛國難之日亟、圖自强之大計、養疴五台、心存黨國、前奉中委電召、早欲命駕入都、委以封翁患病、又兼自身違和、弗克就道、嗣中央各要人、連電催促、國府並於本月二十日、又特任爲太原綏靖公署主任、統轄晉綏各軍、捍衛黨國、各界聞訊同聲鼓舞、蓋以晉綏兩省、如軍如政如教育以及金融剿匪種種問題、均急待解決、在前各界代表、曾經兩度請謁出山、解我倒懸、近來幷市傳聞、閻本人以處此情形之下、不敢自逸、誓當爲國努力、共濟時艱、因決定力疾先行來幷、聊慰衆望、太原各界廿六日、又紛紛致電閻氏、請早日來省就職、並有推舉代表、北上面陳輿情者、盛大之歡迎會、現亦在進行組織中、聞各界人士、已經互相交換意見、從事籌備云

被委爲太原綏靖主任後、因在國難期間、決即就職、並定於日內來幷、組織綏靖公署、現已派人在壩陵橋東花園佈置一切應用物品、惟據另訊、督辦公署內閻前居之公館、督辦公署現亦派人善爲佈置、閻氏來幷後、究係下榻何處、刻尚未定、現省鈔亦定期兌現、孝義等縣駐軍、亦就期開動、閻此次出山後、對晉省軍政財政各項當有一度大整頓、而晉綏各軍、從此節制有人、軍餉自亦不成問題云

總部改組

綏靖主任閻錫山氏、委任令發表後、綏靖公署之組織、已成一時注意之問題、有仍以前行營八大處爲基本組織、一說將以現清鄉督辦公署改組、但以前說爲最有力、聞前行營業主任楊積之、昨搭乘十一號靖汽車、赴河邊請示一切云

省委電賀

省府主席徐永昌及全體省委二十三日有電致河邊、賀閻任晉綏綏靖主任、原電如下、河邊晉綏綏靖主任閻鈞鑒、綏年養晦久聞夜半之雞、連月邊烽、誓驅海中之鱷、時艱孔亟、外侮日深、龍報電傳、謝太傅東山再起、驪聲雷動、郭令公西虜重驚、永昌等久託幬幪、欣逢景運、獲瞻日月之重光、竊喜河山之無恙、特電敬賀、虔頌鈞綏、徐永昌馬駿孟元文仇曾詒苗培成田見龍常秉彝胡頤齡李尚仁同叩梗(二十三日)印

準備行署 閻錫山氏自

對滿洲無領土的企圖 希中日關係早日回復

調查中國希諒解日本之意 芳澤外相歡宴調查員致詞

芳澤外相對於來朝中之國聯中國調查委員長李芝頓爵士以下委員一行於二日午後八時起 在官邸開催盛大之晚餐會 矣出席者有李芝頓爵士以下各委員及隨員與吉田參與員以下之隨員陸海軍鐵道拓務外務各次官山川新渡戶兩博士永田市長石井菊次郎子爵林權助男爵井上匡四郎子爵等四十餘名皆着燕尾服佩掛勳章入席後 由芳澤外相致歡迎詞李芝頓爵士代表一行致答詞 於十時盡歡而散矣(三日東京專電)

芳澤外相於國聯中國調查委員晚餐招待會席上致歡迎詞强論帝國愛好和平之精神就於中國之內情詳細說明特以支持現國民政府之國民黨以排外爲最重要之黨是因此屢々侵害列國之權利利益殊如日本蒙其影響最大事加以指摘次說日本在滿洲之中日俄兩戰役犧牲萬國民之流血而永久不能忘之歷史並述今次滿洲事變勃發之經緯就於日本在滿洲無何等領土的企圖事加以力說深望中日關係早日回復最後希望調查委員會當調查中國時對日本之意予以諒解並祝健康云

正太路合同期滿 決於一日接收

黃振聲夏全綬銜命赴石 路局從新組織職員選定

平訊、正太鐵路中法借欵合同、截至下月一日屆滿、鐵道部決自是日起、收歸國有、部派接收專員黃振聲(聯運處長)夏全綬(技正)昨午由京抵平後、即於當晚八時三十分、搭平漢通車赴石家莊、茲將黃專員振聲、在站向記者談話、誌之如左 正太中法借欵條約、條文內載、本息付清時、雙方合同即時作廢、現此借欵、下月一日、即全付清、鐵道部、即自是日起、收回國有、本人與李局長世仰、夏技正全綬、派爲接收專員、除李局長在石外 本人與夏、前日(二十四日)由京北上、今晚(二十六日)轉往石莊、籌備一切、該局現正組織、均不合部意 決於接收後 從新組織、各處長、現均內定、三月一日、即可發表、計總務劉佐震、車務陳楊傑、會計梁道揚、本人等、擬定一兩月期、即將接收事務辦完、所有行政管理權、即全移交局長、該路收入、每年可達五六百萬元云

臺督行親任式

日皇於二日午後四時駕臨鳳凰殿由犬養首相伴駕舉行台灣總督親任式對南弘氏賜有親任之勅語由犬養首相授予左記之官職矣

正四位勳一等 南弘

任台灣總督 (三日東京專電)

七十四師 野戰練習

韓復渠親往 觀陣並訓話

濟南訊、省府主席兼三路總指揮韓復渠、以外患日亟、國難正殷、軍人責在衛國保民、當此國際間風雲緊潮之際、正秣馬厲兵、枕戈待命之時、特於二十五日上午七時、赴辛莊附近、參觀七十四師之野外戰爭練習、地點在辛莊南面坡一帶、事先由七十四師師長喬立志、率領二百廿旅旅長馬貫一、布置一切、練習部隊、爲二百二十旅四百四十團各部、韓於七時到辛莊、先向各部隊訓話、大意謂、國難日急、軍人天職、在衛國保民、平日對於戰術、應充分練習、以便

對營抗戰、一方任攻擊、一方任守禦、韓主席率同七十四師師長喬立志、旅長馬貫一等、在阜觀戰、一時賊殺前進、宛若親臨大敵、至九時左右、始演習完畢、韓對於該師戰術、甚爲嘉許、復略訓話即乘汽車返省府云

又訊、山東省府主席兼第三路總指揮韓復渠、以國難當頭、重備爲切要之圖、而新的戰術、尤應實地試演、特於二十五日早九時、督率在濟一部軍隊、及各營師官兵在陳家莊附近實地演習新的戰術、並隨時加以研究至午後三鐘、始行完竣韓主席並將各官兵訓話、及新的戰術、滬戰近中之情形、與防禦毒氣之方法云云

陳師在陝譁變

濫收部隊不從縮編命令 張藩克略陽擒川軍團長

西安訊新十三師長陳珪璋、濫收部隊至十旅之衆、近因隴東勒欵、逼死一百六十餘、至孫宣慰使、令其縮編不從、乃譁變、 西安訊十軍黃與詩前佔領陝南略陽經陝軍張藩克復生擒川軍團長黃興詩、解十七路總部、發落 又訊安康區司令張鴻逵、日前到省、鞏告防務、事竣、定二十六返防

馬鴻逵部 移防完竣

總部設信陽

西安訊、楊虎城接馬鴻逵電告、十五路軍移防明港信陽武勝關羅山五里店一帶、業已輸送完竣、總部設信陽

魯運河工程局 測量之計劃

濟南訊、山東運河工程局、現因工欵籌妥、施工即在邇、由建設廳具領測量經費五千元、實施施工測量工作人員共五十餘人、已於前日分兩隊出發矣茲錄該局施工測量計劃書於下

一 範圍 運河、自黃河南岸至臺莊計長二六〇公里東泗河、自張家橋至勝家導計長二一公里牛頭河、自關家閘至安家口、計長一〇〇公里擬建閘壩地點、擬建閘壩之處、須測詳細地形凡十餘處、共十萬公里

二 組織 共計二隊每隊設隊長一人、總理隊中一切事宜、兼測量工作測量員二人、副助隊長辦理一切事宜信差一人、測夫十人、小工五人、以上二隊、共計職員六人、測夫二十人信差二人、小工十人、

三 時間 按規定測量範圍 共長四〇一公里每日每隊進行四公里、需時五十日、連同陰雨大風遷移及其他特別事故並於擬建閘壩之處、測詳細地形、姑按七十日計

四 工作分配 第一隊測自姜溝至夏鎮一段、運河縱橫斷面並測其間擬建閘壩等處地形 第二隊、測東泗河牛頭河及自台莊至夏鎮一段、運河縱橫斷面、及各擬建閘壩等處地形

五 工作說明 一沿河之一岸、除運河擇要施測橫斷面、其餘各河測縱斷面每二百公尺陳椿[illegible]一個、即在設椿、獺處、渦河之橫斷

(一)橫斷面組所取之斷面須與所測地點之河身正交

(一)橫斷面組於河身轉彎處須加測橫斷面

(一)於建閘壩地點各設水準基標一個

(一)疏浚運河、牛頭河等、係隨彎就彎、標斷面組無須特別注意、疏浚東泗河因有裁彎、中斷面組須將中線及邊線按照陳計平面圖、各立標誌、以便施工者、有所遵

取締閑散軍人

平市府令公安局遵照辦理

北平訊、平市府前接北平綏靖公署訓令、以現値國難期間、地方治安、誠爲重要、關於閑散軍人、自應嚴行取締、以維治安、令仰遵照、並佈告外、理合呈請鑒核、市府據情、廿六日已轉令公安局遵照辦理、茲錄原令如次、案奉天北平綏靖公署副字第二號訓令內開、爲令遵事、案據平[illegible]衛戍司令部呈、爲呈請事、竊查比來時局不靖、國難方殷、地方治安、關係綦要、本部對於閑散軍人、一再嚴厲取締、以免滋事、曾經分別令仰布告在案、惟查各部隊資遣士兵、尚有未回原籍、散處市內、屢滋事端、則與地方治安、不無響影、再各部隊士兵、及各官長私寓之夫役等、往往有服裝不整者、或符號不全者、非特有碍觀瞻、抑且眞僞難辨、倘有不肖之徒、乘機假冒、治安堪虞、茲由本部協同警憲逐日派隊、稽查遇有閑散軍人、即予解除軍服、驅逐出境、決不瞻徇、除分令並佈告外、理合呈請鑒核俯賜通令各隊部、各軍事機關、各辦公處嚴飭所屬士兵夫役等、對於服裝符號徽章務期整齊、以整軍容、而辦稽查、實爲公便等情、查頃値國難方殷、地方治安誠爲首要、關於閑散軍人、自當嚴行取締、以整軍紀、而維治安、除分令外、合亟令仰該府、嚴飭所屬、一體遵行切切此令、等因奉此、除遵復外、合行令仰該局遵照辦理、此令

國難會議 在洛舉行

南京訊國難會議秘書主任褚民誼、對職員訓話、勗以勤勉從公、現開會地址決在洛陽日期約在三月十日後、從前發表之會員名單、有名號重復及遺落、擬整理後重行發表、本人即將赴洛佈置一切

齊克鐵路標購工務機務材料廣告

本路標購工務機務線路雜品色彩電氣工具五金新油三類材料如有願承辦者可向本局材料股領取標單及投標章程於三月十五日下午二時在洮南本局當衆開標商家中標者須繳投標押欵現洋三百元中標者即作承辦押欵未中標者將押欵解決後如數發還再因路遠不能來人投標者可先期寄交本局特此佈告

洮昂鐵路標購工務機務材料廣告

本路標購機工務用水道雜品色彩電氣工具五金新油七類材料如有願承辦者可向本局材料課領取標單及投標章程於三月十五日下午二時在洮南本局當衆開標於開標時須繳投標押欵現洋三百元中標者即作承辦押欵未中標者將押欵解決後如數發還再因路遠不能來人投標者可先期寄交本局特此佈告

聲明與養子脫離關係啓事

有陳埠立者現年二十七歲於五歲時即寄養於鄙人家中成人後吃喝嫖賭無所不爲鄙人屢加訓戒即反唇相稽後因債務竟竊欵潛逃鄙人以養老無望氣忿之下遂在外另娶滕氏生子接續香煙年前髮妻逝世將四期之恩不顧仍不思悔改將其妻子遺棄不顧又在外打傷他人致被警察廳拘押鄙人不得已乃將其拘送法院訴請斷絕關係此後該埠立在外有如何行動或借債等情概與鄙人無涉特此聲明 貔子窩楊樹底會同屯陳邦本啓

緊要啓事

茲因敝號前執事人蕭明臣張紹年別有高就於陰曆正月二十二日已完全辭出當將關於敝號一切事務交代清楚嗣後如在各商號有接洽交易等情均由該二人等負責與敝號無涉恐未週知特此登報聲明

大連沙河口巴町七八番地 同順慶主人 王慶年啓

滙票無效聲明

啓者敝號於去年十月十三日記由洮南交通銀行票買上海大洋一千二百元該匯票第一一五號亞細亞掛頭不愼遺失不論落於何人手中概作無效除請交通銀行報失外特此登報聲明

洮南 亞細亞主人啓

神數

開報諸君如見您如肯費現洋五角 立能解決您的終身問題 倘不便請寄郵票五十分亦可(中日郵票通用)但限四分以內之郵票且須掛號如蒙賜教請將姓名及詳細住址寄下平欲問之事寫否聽便與閣下滿意之答覆一週內定能付郵也(空函恕不答)

收件處)奉天八王寺東李家園子五十六號陳宅院內 立達氏謹白

緊要啓事

逕啓者敝人於本年陰曆正月初一日將海城大南門裡同聚興之鋪墊貨物兌歸已有改爲同聚興福記已開始營業所有該號以前一切事宜其他糾葛與同聚興福記概無關係恐未週知特此登報聲明 張宴臣謹啓

邊業銀行廣告

本行資本二千萬圓呈由政府核准享有發行國幣代理國庫特權專營各種存欵放欵兌貼現及普通商業銀行一切業務匯兌利息格外克己辦事手續尤爲敏捷如持本行券作匯東三省境內各地分行一律免收匯水倘蒙賜顧無任歡迎

總行 遼寧省城大南門內路西德隆店胡同

電報掛號 九九九九 電話 總裁室(四五六四)(四六五七) 營業室(四六〇八)(四六〇七) 經理室 傳達室(四五八三)

代兌處 逕啓者本行發行之大洋元角券除在遼寧本行總行營業時間隨時兌現外並委左列各商號代兌 天津 上海 大連 營口 錦縣 四平 新民 吉林 安東 通遼 哈爾濱 遼陽 長春 洮南 遼源 雙城 黑龍江 鄭家屯 公主嶺 開原 海城 西安 山城 黎

倉庫 本行設有倉庫辦理貨物押欵

教育界

奉天教育籌備處 擬定初高小學 必修科目教學用書刪正表 通令各縣遵辦原文

奉天通訊、茲覓得奉天省教育籌備處、擬定初高兩等小學校、暫時採用之學制編制教科目及審查教學用書、並必修科目等、通令各縣公署轉飭各教育局、各學校、一體遵照辦理之訓令原文、並小學校教科用書、臨時刪正表錄左、

爲令行事、案查本省學校、本年春季開學日期、業經呈准、通飭在案、關於教授科目、及教科用書、自應預爲釐訂、惡致分歧、惟查教育事業關係百年大計、所有釐訂學制編制教科、及審查教學用書等事、既非一省所得自爲氣、又非一時所可輕率促成、自應敬候統籌全局、當經本處延聘在省教育名流、待令遵行、茲當開學期迫、不擬定暫行辦法、以資救濟、以處內職員、各校長、組織教科書籌辦委員會、迭經討論、決定初小必修科目、暫訂爲修身、國語、算術、手工、圖畫、唱歌、體育七科、高小必修科目、暫完爲修身、國語、算術、歷史、地理、自然手工、圖畫、唱歌、體育十科、每週教授時間及課程分配、暫仍舊制、關於修身教用書擬暫採用中華書局以前出版之新學制公民課本、國語教科用書擬暫採用商務印書館以前出版之新學制國語教科書、史地二科、擬暫採用商務印書館以前出版之新選教科書、其內容有與時合處勢不、略加刪正、另擬臨時冊正表、以資參考、此項教科書各校大都舊有存本、各書肆亦或間有舊在之書、即令一時下易搜集、由各校或各教育局、臨時酌印活葉教材亦可、否則即由教員於每日上課前、或學生自習時將課文書於黑板、令學生恭楷謄寫、亦無不可、蓋小學之課字數無多、片刻即可謄畢、何獲預習之功、兼收習字之效、事半功倍、決非難事、年來學生書法草率、相習成風、藉以糾正、亦屬要圖、其餘各科用書、暫准仍舊、一切課程、不得稍含排外材料、並責成各教育局長督飭各該校長負責辦理、嚴加致核、隨時糾正、一面由本處派員隨時督查、俾策進行、候教科用書決定印行後此項辦法即行廢止、經呈奉省政府指令、省字第一二七號內開、呈及附件均悉、該處所擬小學教授科目、及教科書、暫行救濟辦法、沓核尚屬妥協、應准照辦、仰即通飭遵照辦理、附件存、此令、等因奉此、除分行外、合亟檢同刪正表、令仰該縣遵照、轉飭遵照此令

小學校教科用書臨時刪正表

(一)初小部

一、初小修身科 採用新學制適用新小學教科書公民課本(民國十二年中華書局出版)

第三冊 第一課國旗二字暫改爲校旗

第六冊 第十二課第十三課第十四課均刪除

第七冊 第八課第十四課均刪除

第八冊 第一課第二課第二課均刪除

二、初小國語科 採用新學制國語教科書(民國十二年商務印書館出版)

第一冊 第五十課刪除

第五冊 第一課刪除

第八冊 第一課刪除又第四課末一節刪除

(二)高小部

一、高小修身科 採用新學制適用新小學教科書公民課本(民國十二年中華書局出版)

第二冊 由第十一課起以後均刪除

第三冊 第七課第八課第十一課均暫停授

第四冊 第一課第二課第三課第四課均暫停授第十四課刪除

二、高小國語科 採用新學制國語教科書(民國十三年商務印書館出版)

第三冊 第四十九課第五十課均刪除

第四冊 第四十二課第四十四課第四十五課均刪除

三、高小歷史科 採用新學制新撰歷史教科書(民國十三年商務印書館出版)

第二冊 第一課第三節刪除第四課第十六課第十七課均刪除由第二十課起以後均停授

第三冊 第十四課末二節刪除第十五課第二節刪除由第十九課起以後均停授

第四冊 第四課暫停授由第十九課起以後均停授

四、高小地理科 採用新學制新撰地理教科書(民國十三年商務印書館出版)

第一冊 第一課第二課第三課及第七課之第三節均刪除

第三冊 第七課之第二節又第十二課第十三課第十四課第十九課課均刪除

除修身國語史地等科外其餘各科用書由各該校隨意採用但須刪去排外材料

備註

一、除表列刪正者外如教員教授時發現字句間仍含有排外意味者得隨時酌量改正之

二、各科書內關于各種制度與名詞以及我們我國等字樣有與時勢不合者得由教員隨時訂正之

三、教授史業時應由教員隨時補充鄉土教材

四、高小公民課本有語體文言二種以採用語體爲原則如無語體原本時得採用文言

景山補習校 三月二日開學

北平訊、北平北大校長蔣夢麟及教育系教授楊廉鑒于年來中等學生程度不齊、有志升學者、常致失意、特于去年秋間擬辦景山補習學校、附設北大一院、全校學生達二百餘人、開辦以來、成績頗佳、聞本學期新生報名定于二月二十六日開始、舊生同日一起報到、三月二日開學、又該校收費甚廉、對東北學生且宗有優待辦法云

中院教職員 捐欵慰十九軍 共匯洋五百元

北平訊、中國學院、二十三日上午十時、在該校會議室、舉行校務會議、出席該院副院長及各系主任、由法律系主任、王觀主席除議決例案外、多起外後由主席、動議以上海十九路軍全體將士、抗禦外侮、發揚國光、振起民族精神、轉變國際空氣、對我外交軍事前途、厥功至偉、本校同人、應即捐款慰勞、略表敬忱、當經議決通過、並由副院長捐二百元、各系主任王觀、陳映璜、及教員左文諧、羅文仲、張貽惠、吳承仕、蔡增棠、主任王麟石三十元、共捐洋五百元、即日可滙至上海

留學生賀依彥 得博士學位

東京通訊、慶應大學留學生賀依彥、前以中樞神經靜止現象之研究爲題、提出論文二十五日認可授以博士學位、賀氏爲中國河北保定人、曾畢業於河北大學

北平市立中小學之 教費兩項辦法 市府據情指令照准 本學期存八千元備建築用

北平通訊、北平市府前據教育局、呈以市立中學校長會代表馬森煥、及小學校長會代表馬文鼎等呈稱、商定經費兩項辦法、呈請市政府令准、並應先由本期學費酌量八千元別爲存儲、以備建築之用、茲錄原呈及指令如次

教育局呈 一、案據市立師範學校第一第二第三第四第五第一女子等中學校、及職業商業學校長祁森煥等合詞呈稱、查關於此後本市各中等學校經費前經商定兩項辦法、一、自本年二月起每屆市政府發放各機關經費時同時發給中小學校經費一個月之八成、仍自去年十二月未發部份陸續接算、並非按月八扣、二、其未發及不足之部分經費、由各中校學費項下按照各中校標準補發再不足時俟中央協款及營業稅收入暢旺或有其他辦法時一律補齊、以上兩項辦法、業由森煥等函知中等學校教職員代表聯席會查照各校已定於二月十八日一律開學授課、理合備文呈請鑒核、并轉呈備案、等情據此、可否准予備案之處、理合據情呈請鑒核示遵、謹呈、二、案據市立小學校校長會代表馬文鼎等呈稱案奉鈞局令轉市政第一三五號訓令本市教育經費、自本年二月份起按八成核減等因、查小學經費爲數輕微、教薪即極廉薄、辦公尤屬奇窘、上期經費積欠十有六成、本期經費又將按八成發給、似此教款虧累甚鉅、學校無法維持、再四思維惟有仰懇鈞局轉呈市政府關於小學經費、自本年二月份起、每屆市政府發於各機關經費時、同時發給中小學各項經費、一個月之八成、仍自去年十二月未發部份按月八扣、其未發及不足之部分經費、請由各小學學費項下、按照各校原預算標準、轉發維持、再不足時、俟中央協款撥到及營業稅收入暢旺、或有其他辦法時、一律補發、不必中斷、或另造預算、以免虧累、理合備文呈請鑒核、轉呈市政府迅賜令准等情據此、可否准予照辦之處、理合據情呈請鑒核示遵、謹呈

市府指令 兩呈均悉、查本市教育經費、向賴中央協款補助、自本年度開始後財政部應撥之款、迄未照寄學款全部逐不得不東挪西補勉強籌撥、無如財力有限、日形積累、乃自本月份起將全市政費厲行節縮、俾教育經費、按月得勻八成籍維現狀、此項規定雖係一時權宜已屬特別優厚、且嗣後協款匯到、仍當悉數撥補、該中小學校長等所陳兩項辦法、核與全市計政殊難整齊劃一、茲爲始終維護教育起見姑予通融照辦、惟各校館處所臨時修繕等費、大抵均由費項下開支、所有本學期內所收學費、應先酌提八千元別爲存爲儲、以備建設修繕等項、臨時之用、其各校所存之款爲限榷節動支、除令知財政局外、仰即遵照辦理并分行轉知爲要此令

奉天各小學開學後 繼續恢復中學 失業教員紛請降格錄用 教育處委秘書各員

奉天通訊、奉天省立職業各中學校、已於三月一日一律完全開課等情、已誌前報、茲據續訊、一工科恢復職業一班、二工科恢復三班、農科恢復三班、女職業九班、全體恢復、省立各小學、由廿六班至五班完全恢復、學生求學者、非常踴躍、但近來各大學生及事變前各中學教員、均無職業、爲生計問題、紛紛請求教育籌備處、中學教員自願降格爲小學教員以維生活、教育籌備處對此種應酬、頗有迎接不暇之勢、處長韋煥章對上項請求者、均婉言安慰、並呈請省政府、擬定三月中旬省縣立中學開課、以便救濟失學子弟及窮教員云

奉天又訊、奉天省教育籌備處長韋煥章、因辦公人員不敷分配、乃委趙長春爲秘書高夢雲爲日文秘書、第一科科員九人、二科科員四人、三科科員三人云

學生文藝

遊觀音閣記

(金州小孤山會王官寨屯啓蒙書房四年生王玉璋)

書室昏居苦悶極靈、然欲增學識開胸心、則遊覽尚焉、故三月十六日曜日、余乘休業之期、作遊閣之舉、是日也、天朗明和、空氣高爽、乃約二三知己、攜手前行、出村路、經茂林、衣冠楚楚、步伐徐徐、行約十餘里、即至山麓矣、漸聞水聲潺潺、出於兩山之間者、勝水泉也、山回路轉、有閣翼然立於山峰者、觀音閣也、閣下黃柳似金、青松如針、流鶯高囀、春燕頻舞、景緻絕佳、洵可樂焉、少焉又登閣上、閣高臨天、俯而望之、萬丈無底、行人如蟻、海舟如葉、已而夕陽西下、吾人下山少息片刻、回校矣、翌晨溯之、遊閣之景、歷々在目、故援筆爲之記、以誌不忘云

稟父母書

(金州小孤山會王官寨屯啓蒙私塾都維年)

父母親 大人膝下、久違慈顏、不勝念念、敬維玉體康健、男於某日動身、加入王官寨屯啓蒙私塾冬學會、一途平善、校中一切功課、較於春學嚴肅、相差遠矣、校友二十餘名、新增論說、歷史、地理、幼學、珠算、筆劃、尺牘等科、男對於諸種學科、異常注重、老師亦非常熱心教育、且有星期、以便休、息並於晚間溫習各科、寫中宿舍寬敞清潔、飲食寒暖、男自知謹慎、勿田掛念、星期在即、本欲返里、奈功課煩忙、不此如願、以待下星期再作回里、茲際嚴寒、語凡至析加善保重、是爲至盼、肅稟敬請 男維年叩稟

遠足記

(玉皇頂會普通學堂第四學年男生呂傳銘)

我們學堂一年春秋二季、向深遠處遊玩、叫著遠足、這個時候到了秋季、遠足頭一天、先生告訴我們、從家換乾淨衣服、又告訴上黃嘴子劇會第二普通學堂去參觀、到了第二天早晨八時、來到學堂、先生又告訴此次遠足須經過什麼地方、經過西北溝、麥家屯、王家炉、破車講王家屯小房身整隊出發後一路上只見山高水青、景緻很可愛、黃色的柏樹江色的梨樹、藍色的刺槐樹又聽見秋天的蟲聲很多、好像一部自然的音樂、又唱歌、眞實有趣、到了第二普通學堂正十二時參觀該校一切設備及課程頗完備並承該校先生給安置坐位招待午餐致午後二時十五分辭出了學堂我告假上我親戚家去住一會、歸家太陽就落了特爲記云

體育

寧夏一中一師 春季運動會 定四月間舉行 提倡女生參加

寧夏通信、寧夏省地居西北體育向不發達、自該省立之一中及第一師範中學聘北平運動健將陳寶釗、爲體育主任以來、積極提倡不遺餘力故該二校之體育大有蒸蒸日上之勢、近聞陳君擬四月間舉行春季運動會、以資提倡、並爲男女體育平衡發展起見、女生亦可報名參加、惟該二校女生人數過少、擬請該省女師之女生加入、此計劃果能實現、誠爲該省體育之新紀錄也、蓋因該省向無女子參加運動會、今陳君之舉、亦可謂該省破題兒第一遭云

華北運動籌備會 四次臨時大會 議決各重要案內容 多採納華北體聯會意見

開封通訊、開封第十六屆華北運動會籌備委員會日前在開舉行第四次臨時會議情形、茲錄如次第十六屆華北運動會籌備委員會、於二十日下午二時在教育廳舉行第四次臨時會議、出席委員、張方(李振新代)張要然、(鄭傳霖代)蕭洒劉耀揚(熊體仁代)齊性一、(杜光遠代)萬舞(汪鈺代)列席者谷毓琦、申大禮、劉正鍇、等十餘人、由杜光遠代理主席、劉正鍇紀錄、開會如儀、即宣讀上次議決案…(甲)報告事項(從略)(乙)討論事項(一)華北體育聯合會對於運動場建築貢獻意見甚多、附華北體育聯合會對於運動場之建築意見、原運動場之設計、主席台及主要看台係、坐東向西、因太陽光線之關係、擬請改爲坐西向東、將田徑賽場與足監排網球場交換位置即可、決議通過、(二)田徑賽場宛移至原球場之地位、應於場之南端加築看台一座(三)各種球場移至原出賽場之地、應將籃網排等球場、築於北端、足球場築於兩端如此則北端之看台可備參觀籃網等球者之用、決議修正通過原看台之前面、無阻擋觀衆欄桿台之墻垣、全場秩序、不易維持、且下端一二兩層階級過低、無實際用處、擬請將第二階級取消、在第二階級之邊端、加築墻垣或欄桿、以防觀衆之擁入場內、原看台未分段落、且無上下之赤道、於招待團體維持秩序均感困難、擬請將看台每三十米或四十米截爲一段、每段中間建一寬約一米半之走道、由台之下端直抵台之頂端、此項走道下端不置原案所述之欄桿或墻垣以便觀衆之上下、走道之階級、應較他處低一半、即每一段於走道處分爲兩階級、每走道之中間、再由上至下置欄桿一道、然後將全場看台各段落、均標以名字或數字、如天地玄黃一二三四之類、以便於指定團體參觀地點、如此會場秩序自易維持觀衆亦感便利、決議通過、運動員休息室似嫌太小、不若完全取消、臨時搭蓆棚、而以此項預算移作、(二)(三)、四)三項之用、決議通過(七)廁所內之糞坑應作木蓋、用畢即可蓋上、糞溝應完全改爲陰溝、中間即爲兩端、可修築取糞之門平時亦宜緊閉、墻內可修氣筒若干田糞坑直通屋頂、如此既可免氣味、又不爲蒼蠅聚集生殖之所、較原計劃爲衛生、決議通過(八)廁所(特別女則所)內應於二三糞坑上備工橙、以便不慣蹲坑者之用運動員所用之廁所、猶須注意、決議通過(九)跑道無須墊如厚粗之煤屑、應於低層一層改墊碎磚三四寸、決議通過、(十)網球場最難造好、應由平津約一有經驗之工人前往督造、決議通過(十一)大會期轉瞬即屆、各項工程均請作速進行、其文牘競賽招待評判各方面之事、務均須即行着手以免臨時倉猝、凡此種種可參攷歷屆華北運動會之辦法決議緩議(十二)每種田賽至少應有兩個場所、以備項目重復時用之決議通過、再者此項體育建設既經完成、不應只爲開運動會而設、並有永利用之方法、以促進貴省體育之發展、諒早在貴委員會洞鑒之中、如欲有以利用之、則於建築之始、不得不審慎籌及、故請貴委員會注意下列各項、有以促成之是幸(一)無論此種運動場供給何種體育用途、其日常維持及修理、非立即籌定經常費及聘用相當人員主持不可、決議轉請教育廳酌量辦理(二)除已着手進行之各項建築外、至少應有一體育館、此項體育館應視其用造及地方情形、投標設計包工、經體育家審定後、建築標不可草率從事、以免遺憾于將來、(三)其餘之空地應如何利用、亦須預爲籌劃設計、逐漸增築、決議(一)(三)兩項從長計議(二)建築禦公定設計圖樣及預算、請審查決定案、決議推張委員齊委員審查、(三)主席台前橫匾文字擬有「發揚蹈厲」民族精神」「光我民族」「積健爲雄」「發展剛毅」「自强不息」等詞、究應如何採用、請公決案、決議採用「積健爲雄」及「自强不息」二詞(四)大會日期應如何規定案決議呈請省政府核示、至四時許散會云

華北體協專委會 發起球類比賽 定期開催籌備會議

北平通訊、華北社會教育協會公共體育專門委員會、爲發起球類比賽會、大體業組織就緒、茲將會場名單及聘函、分錄如後

函聘委員 敬啓者、敝會現爲提倡公共體育、爲中國當前要務、特組織公共體育專門委員會、以資提倡、而振民族精神、夙仰台端志存救國、茲經敝會理事會議決、奉聘台端爲華北社會教育協會公共體育專門委員會委員、敬希慨諾、以便組織成立、計劃進行、現敝會發起組織球類比賽大會、夙仰台端見義勇爲、茲特奉聘台端爲球類比賽大會籌備委員、敬希賜教、並請于二月二十八日午前十時蒞臨海濱瀾堂、開談話會、共策進行、無任企禱此致

委員名單 吳甘侯、杜工、馬仰波、陸琴舟、李家驥、周景賢、吳叔深、陳景伊、劉澤煊、王敏之、盧書魁、邵挹芬、金岩、劉鈴、黃中孚、宋心燈、郭君强、建中、鄧貴峰、蕭美貞、歐連宣勳、伍幼安、湯晉、歐中德、管翼賢、石藻光、黃振動、唐遂九、楊維康、吳秹承、杜成志、郭德浩、顧抱一、盧書林、王蛾隅貞、一

孽海燃犀錄 (春蘭生著)

第廿二回 顯武藝軟化釜頭黨 說人情放出獄中魂

百發百中哩、祇見黑天覇又說道、本來說的開銷、祇要五十塊錢、現在勞碌了一輩弟兄們、又把他拿到衙門內吃官司、要他們不來尋事、請他三十棹酒消消他們一口氣、兄弟老實說一句、折足二百隻羊罷、拿去的木頭磚瓦、在我一個人身上一齊奉還、從後包管太平無事、若有一個來驚動一五一磚、向我說話罷、若說一百九十九塊九角九分九厘、全不是生意經、勢已闘過 力還沒有闘過、你們釜頭黨中有好漢、儘管請過來不論槍呀刀呀拳頭呀一樣對一樣好漢不做釜心事不下毒手說畢、呼出老太婆來把手槍接去、起身走到釜頭旁邊把他們帶來的兩納釜頭、拿起一柄、快口朝着門口的一根鄉柱上把手輕輕的一拍、齊釜頭一邊的納統統陷入木頭內、回過頭來笑說道、你們二人、空手拿起來、我就一個錢不要了、老三識勢、連忙舉手拱起、說道、兄弟回去、就叫人送過來、不過已經前昨兩天、拿去木料、因已配定、務請賞光、還給我罷、黑天覇道這個我已說過、就是吃官司的人、也已放出、君子一言好馬一鞭、大家不要再去說他罷、二人起身告辭、可是一把釜頭、還陷在木頭內、小老虎把釜頭用盡平生吃奶的氣力、敲上三下、還不鬆浮黑天覇道、何須如此、走上前去、輕輕的把手一拔、隨手而下、從此之後、這地方沒有人、敢和他强項、就是外來的走江湖、有一些武藝的人、也都聞名退避、聽他命令倒被他創了、一個不耕而食不織而衣、手不須動腳不出里門、歷代相傳的產業直到如今滿族的命倒革了、他的命還沒有革、軍閥打倒了這個相沿的習俗、也還沒有打倒呢、作者寫到這裏覺得太說到野了、便也去下閑文再說譚家太太一日在街堂口拾得一張傳單、上面給的一個小照、覺得面熟、一時想不起、拿了這張傳單、想去給徐韶靜看、却好閑婚走來便叫他念給他、聽怎樣身段幾何年齡、知風報信因而尋獲、謝洋二百元、末後笑嘻嘻說道、好像你的過房倪子本來一句、尋開心的話、不意剛正道着、譚家太太一聽果然醒悟、答道、正是他、一點不錯、可惜被你的、娘人家、害我倒貼了一身衣裳、一隻箱子冤枉不冤枉、叫你的娘、快些拿來賠我、韶靜淩巧進來聽見了、便道不干我事也、是你自已情願替黨裏出力、希圖獎金、那裏知道、獎金倒一個錢拿不到、若然沒有找尋、那邊得着四五百獎賞、你就想我不着、也不怨我了、譚家太太道、你說有獎賞、祇要你話獎賞在那裏、拿來給我、還有面孔說得出、我養著他、就使沒有人來找尋、箱子衣裳等、也不敢耗費損失、韶靜道、雖然我出的計策、也是你自已情願差他去的、你不情願不差他出去、那個人來捕他去呢、二人嘰哩咕嚕拌口舌不休、暫時表過不提且說石麟被他捕去、海三審問招不出什麼口供出來、與兩個同黨、也不相熟識、後來追究下去、反把石麟從陝西一路下來探親、失窃流入爲乞、被人家收留做過房兒子、改名馮紺棠百口不移、因此問官知他冤枉、所以偵探的獎金、也沒有賞給下來易宗劍的書記、吃了一個月的共產滋味、通信出來、由商家蓋章力保放了出來、這幾個偵探負了一些獎金、原想咬了良心、報解上去、製一陣私刑、製造成功共產黨那知問官、很和平靜氣、也不優待、也不用刑、把他和通常罪犯、一併囚禁、監裏的牢頭曉得上司的脾氣、越是叮囑優待的人、探訪的人越是來得多、營救的、具稟的、通電辯誣的、雪片一般的不休、越是不敢放出去、遭個空心冤家、早些把他軍法從事、以杜絕後患、這兩個沒有人營救、明明知道他沒有一個朋友、那裏是共產黨呢、後來有一個牢頭禁子拿了一紙日報、對報上看了一會、對石麟面上又看一會越看越像就問他易宗劍、你與他相識麼、石麟道我若不認識他、那裏會到這裏來吃冤枉官司哩、他是我的姊丈我因爲尋他、才離鄉背井、到這裏來、那知這個黑的殺坏、見都不肯見我、叫人給我一塊洋鈿、把我趕走我若死後有靈驗、也要把他纏掳的、牢頭禁子說道、他現在登報懸賞訪尋你哩、石麟道我在這裏、要他尋訪做什麼牢頭禁子、看到知風報信、因而尋獲者、減半致謝、心上一想我請半天假、去報個信、救得出去、救不出去、不要管他總算知風報信、也應該酬謝我豫將地址看明白一路到鴻運旅館、請見易宗劍報告他一切情形、原來易宗劍疾病初愈、正在追究軍械一案連日派偵探秘密偵查官廳地也有相當連絡、得到牢頭禁子的報告、叫秘書持了照片、親去查對面貌、盤問來蹤去跡、并陝西情形、家中老小人數、并犯案詳情堂上招錄的口供、一一符合知係石麟、一點無訛、面去商酌具了形式上的手續、硬把石麟討了回去

大連汽船出帆

●開往青島上海(午前十一時) ▲大連丸 三月七日 ▲奉天丸 三月十一日 ▲大連丸 三月十五日

●開往天津(天津翻航) ▲清通丸 三月四日三時 ▲天潮丸 三月六日三時

●開往塘沽 ▲天津丸 三月八日五時 ▲天津丸 三月十四日十時

●開往門司阪神 ▲煙台丸 三月四日

●開往香港 ▲興順丸 三月六日

●開往登州府龍口 ▲龍平丸 三月四日後六

●開往名古屋 ▲東崗丸 三月 日 ▲永安丸 三月四日

●開往橫濱 ▲富山丸 三月 日 ▲大山丸 三月六日

●開往芝罘威海衛青島

大連汽船株式會社 電話四一八五番

專屬貨客經理店 大連市敷島町永和公司 電話七八六八・七二七八

阪神航路 專屬貨物經理 澤山兄弟商會

惠通汽船出帆

●開往芝罘威海仁川 ▲利通號 三月四日

●開往芝罘 ▲福壽丸 三月四日

●開往門司宇治尾道 ▲照國丸 三月十八日

●開往芝罘 ▲海寧丸 三月四日

惠通行 大連市加賀町三〇 電話 六一一七 六一一八 三八五一

日清汽船出帆

●開往青島上海 ▲華山丸 …… ▲唐山丸 ……(午前九時出帆)

日清汽船代理店 大阪商船株式會社 大連支店

政記輪船出帆

●開往芝罘 ▲永利號 三月四日

●開往青島 ▲廣利號 三月六日

●開往威海青島 ▲純利號 三月五日

●開往香港廣東 ▲英利號 三月五日 ▲茂利號 三月四日

●開往登州府龍口 ▲公利號 三月六日

政記輪船股份有限公司 電話四一四一

近海郵船出帆

●開往神戶大阪橫濱 ▲勝浦丸 三月六日 ▲相模丸 三月四日 ▲玄武丸 三月十一日

●開往天津牛莊 ▲玄武丸 三月六日 ▲淡路丸 三月十四日 ▲勝浦丸 三月廿一日

●開往基隆高雄 ▲養老丸 三月三日

大阪商船出帆

●開往天津 ▲貴州丸 三月三日 ▲河南丸 三月八日 ▲武昌丸 三月十六日

●開往橫濱 ▲河南丸 二月 日 ▲貴州丸 三月八日 ▲武昌丸 三月廿一日

●開往門司神戶大阪(午前十時) ▲香港丸 三月十四日 ▲烏拉爾丸 三月十一日 ▲貝加爾丸 三月五日 ▲長城丸 三月八日

●開往福州基隆高雄 ▲福建丸 三月三十日

●開往歐洲(掛上海香港新嘉坡) ▲盛京丸 三月八日 ▲長沙丸 三月十日 不乘客

●開往社宮 ▲阿蘇重丸 三月六日

●開往北米(夏德爾他島) ▲關西丸 四月三十日 (神戶四日市橫濱經由)

大阪商船株式會社大連支店 電話四一三一七番

●乘船切符發賣所 日本國際觀光局 大連伊勢町案內所 (電話五五五四)

哈爾濱案內所 (電話七〇三四)

同沙河口出張所 電九五〇六

營口案內所 電四七八八

撫順案內所 電三七六栽

奉天案內所 電二五四八

長春案內所 電一九一四

●乘船切符取扱所 大連市伊勢町 滿洲旅館協會 電三三九三

●專屬荷取扱所 大連山縣通 (電三六八二)

國際運輸株式會社 大連支店

●驛荷扱所 本社左記之商號辦理內地港運絡收發物貨並發行貨物引換證奉天營口公主嶺鐵嶺開原四平街長春吉林哈爾其他 電四八〇二 電話三一五一番

朝鮮郵船出帆

●開往芝罘仁川 ▲京畿丸 三月七日 下午七時

●開往青島仁川 ▲會寧丸 三月八日下午一時

●開往仁川長崎鹿兒島 ▲平安丸 三月十二日 午前七時

日本郵船大連出張所 大連市山縣通 電話 七三九 七八六 六二二

日本郵船出張所代理貨物整理事宜大連市監部通 丸一商行

阿波共同汽船出帆

●開往芝罘威海青島 ▲十六共同丸 三月九日

●開往芝罘威海青島 ▲廿一共同丸 三月五日

●開往芝罘威海仁川 ▲卅六共同丸 三月七日後七

●開往仁川鎮南浦 ▲長山丸 三月九日

阿波國共同汽船株式會社 大連市山縣通

日本郵船出帆

●開往歐洲 ▲但馬丸 三月十五日 漢浦 ▲恩里丸 三月七日 孝優

大連支店

奉天

一次勸駕未獲允許 各代表又往敦請
溥儀手函表示謙遜
出發之前曾在張公館中會議

東北三千萬民衆爲解決民生問題毅然決然奮然而起不約而同連合一致開始促進新國家運動各省縣市基於該各地之市民大會之議決於上月末旬齊集瀋垣開未有之紀錄舉行全滿促進建國聯合運動大會意志一致推戴遜帝出爲執政收拾大局而蘇民困各省巨頭代表馮涵清凌陞趙仲仁謝康等十一人基於大會之議決遂於上月二十九日乘晚十時四十分之南行列車南下經赴〇〇敎請遜帝出山該代表一行抵〇〇後遂搭汽車而往於一日下午二時始與遜帝會見該代表將大會議決之事項與東北三千民衆之渴望與要求披瀝殆盡新爲即日出山以維大局當時遜帝除極力謙遜不願出山外並有親手函交各代表轉呈各人長官該代表等因而辭出已於二日晨八時半抵奉之南滿車而返瀋陽矣降車後稍爲休息除奉天代表外他省代表者均致電本長官報告前往敦請之經過但以除溥儀氏並無適任者少故仍共民意決作再度前往敦請該代表等表決後復於是晚十時四十分之南行列車又躬往〇〇勸駕矣茲覓溥儀致各代表長官之函如左

讀〇〇惠書聞外事雖宗國之危予自慚越在外退處民間閉戶時齡於私念而救濟之方略未講於斗時憂患餘生才微德鮮今東北代表凌陞等前來猥以藐然之躬當茲重任五中驚震彌切慚惶奉未更則閱歷之途淺學未裕則經國之術疏加以世變日新多違常軌際遇艱迍百倍疇昔人民之疾苦已臻其極風俗之邪莫知所屆既不可以陳方巨變證更不可以推助徇末流誠所危急存亡之秋一髮千鈞之會苟非通達中外融貫古今天生聖哲殆難宏濟斷非薄德所能勝任所望另舉賢能造福桑梓勿以負疚之身更貽口實云云

又該各巨頭代表於二次勸駕未啓身之先曾在張景惠公館開重要會議內容極秘無所探取也

促進新國家 代表均歸去

前者奉屬參與促進新國家實現之瀋奉各縣代表因在奉所開之市民大會現已閉幕各縣之代表人員責任至此已告終了日昨經市長趙欣伯在公記飯店設讌招待一切以盡地主之誼各代表席間賓主言歡頗極一時之盛讌畢欣然而散紛紛乘車各返本縣報告在奉經過一切云

紅萬字分會 施放棉夾衣

世界紅萬字會奉天分會請省政府轉飭市警局民爲調查貧民人數以便開始施放夾衣省府當令市警局調查奉天全市總計貧民二千八百四十戶留女貧民達一萬九千餘名已由紅萬字會發給領衣證上書世界紅萬字會奉天分會領衣證於三日開始發放貧民於四日開始放衣云

王旅改稱奉天 陸軍第一旅
瀋陽公安隊 亦歸其調遣

省政府前爲肅清遼西各縣匪患曾派王司令殿忠前往剿捕并分令遼海營盤等縣公安隊均歸該司令指揮調遣在案茲爲軍警協力肅清瀋陽匪患起見所有該縣公安隊亦應歸該司令部指揮隨時調遣以資協助而利剿捕已於昨日分令遵照矣

據黑龍江暫編警備步兵第一旅旅長王殿忠呈爲請改換隊號以符名實等情省政府已准如所請應即改稱奉天暫編陸軍步兵第一旅并頒發關防一顆文曰奉天暫編陸軍步兵第一旅司令部關防因此王旅遂成爲奉天省有之軍隊矣

奉天全省大會
各縣代表宣言及決議文

洮南縣決議文 洮南縣民衆開建國促進運動大會參加者五六千人共同討論建設新國家全體表決早日成立其宣傳文曰人民禍福惟政治所造成政治善良人民得幸福政治暴虐人民難以安寧我東省近年以來受軍閥壓迫政治不清民遭痛苦無所控告涸轍之魚尙待西江之水當此之時如不建設新國家組織新政府何以拯民於水火之中而登衽席之上是以開促進大會民衆歡心鼓舞共同議決成日新國家早成立一日即早享一日之幸福此民衆之誠意而引領相望也

遼陽縣商會請願書 遼陽縣商會等爲請具請願書事竊自去歲發生事變以來雖荷日軍閥消聲匿迹商民得逃出水深火熱之中而稅煩重實業不興人民生活仍有如飢如渴之象況盜賊蜂起燒殺搶掠民不聊生政權既有依歸而發號施令沒無統制商民等倘不能得嘉實惠敝會等有見及此當經招集劉二堡等處鄉鎮商會並本埠各同業公會開通常大會當場討論僉謂欲求商民衣食住安定生活改善減輕稅率各種實業改良保持永久和平必須團結滿蒙同胞一致進行請求聯省建設新國家統制政權庶政權有歸則匪負責有人稅率得以減輕商民衣食住始能安定當經表決通過所統系商民等得慶更生各情形只得聯名懇請奉天省建國聯合會

遼陽縣商會主席陳德榮等三十六名團體代表

洮南縣代表請願書 自民國成立以來東北軍閥盤踞關外視人民如禁臠據滿蒙爲私產積行暴斂敲吸髓於茲二十餘年我三千萬民衆之自由幸福無故而剝奪之蹂躪之懲而摧殘之無所不用其極今經友邦之援助一旦而掃除之則人民之痛苦可望徹底解除人民之幸福可望永遠享受此我滿蒙同胞殊宜團結一致以建設新國家拯人民於水火而登衽席之上並祝及早實現繁榮之樂國無任翹盼之至

遼源縣民建國促進運動大會決議文 天廼泰運國體維新東亞曙光於茲發現二月二十五日遼源縣民際此良機爰發起建國促進運動大會各界發表宣言統希打倒舊日軍閥建設新興國家樹立王道主義融和東亞民族貫徹共存共榮宗旨發揮大慈大悲精神與全事業之進展保全人類之和平全縣人民意見一致決建新獻而宏大業並希東北三千萬民衆一心一德促其完成不勝馨香默禱之至謹此決議

懷德縣新國家建設促進會宣言 我東北介乎兩大之間情勢自來與內地不同且地大物博殖產豐富民情樸厚風俗醇良地方仍是古風家庭多沿舊制人倘道義士多廉潔不幸自民國成立以後倍受軍閥荼毒橫遭酷吏剝削盜賊蠡起擄掠頻仍良善盜陷於水火不肖盡挺而走險儼然武人竊據使勢居然世承民國疆寄可以遞禪主義盡失公道何在開民主求有之無階貽全球各邦之騰笑恰幸去秋事變猝起虎狼潛形我三千萬同胞得以更慶昭蘇自宜乘機與中央脫離急起自決自治顧自事變以還倏忽數月省自爲治政失樞紐長此以往後將何堪必須群策群力建設東方唯一新國悉採列邦之長盡棄從前之弊政體無論共和立憲務期早日觀成政權有歸則萬姓臚歡八方咸寧出黎庶於水火之中奠邦國如盤石之固庶我東北三千萬同胞咸躋承平之世再覩治之隆惟我全懷德民衆對於新國家之建設尙有下列各項希望茲謹臚陳於後

一、溯自清社既屋及乎共和肇造迄今二十年來吾輩民衆無日不在風雨飄搖驚濤駭浪之中內訌迭起外患紛乘各軍閥罔不爭權奪地同室操戈日以搖克聚歛養兵自雄爲能事置民生於不顧視戰事爲當然來所希望於新國家者裁減將軍餉蠲免苛捐實施徵兵保境安民

一、中華以農立國東北墾荒未闢菁華將來所希望於新國家者首先發展各種農工實業以圖富源利用厚生

一、東北受奉票低落影響民窮財盡盜賊縱橫有價金銀十九藏諸軍閥實庫不免換紙幣無限制的流行以致逐漸毛荒奉票之股變不還民衆每一思及輒不寒而慄將來所希望於新國家者改良國幣劃一圜法以固東北金融之信用而利民生

一、交通乃文明母曠觀東西文明各國無不鐵軌縱橫電氣發達我東北地大物博物產豐富近年頗現過剩之弊推溯原因曷莫非交通不便之所致也昔日軍閥日以經軍整武爭雄繼長爲事以致事事落後將來所希望於新國家者建成東北鐵路網發展電氣航空以期完成東北交通之使命則國家人民實利賴之

一、教育乃百年大計東北前次因收入十九耗於軍費以致教育落後迄尙未能普及且中央對教育以黨化爲基礎以排外爲前提根本已以錯誤將來所希望於新國家者普及教育啓迪民智一切教育計劃務期共存共榮爲主

一、東北自民國以還各軍閥首腦多係由綠林起家以致各處兵匪不分故歷年民衆備受荼毒其害之巨甚於洪水猛獸將來所希望於新國家者及早肅清匪患綏地方前開各種希望新國家成立次第完成之後庶市少遊民野無遺賢地方寧謐人慶安居國有世世相承之基官無終身尸位之職無事不循正軌施政咸本憲法期滿蒙之新邦開發造之先河敦睦四鄰同享共存共榮之幸協和萬邦俾開永久和平之緒則實爲我全懷德民衆所馨香祝禱以期新國家早日觀成者也謹此宣言決議

根據自治精神盼望新國家快快成立

右決議懷德縣全縣人民大會

減省長赴長 督促籌備典禮
考查都長是否適宜

新國家之建國宣言雖經發表然其成立典禮因籌備上之關係故行延期奉天省長臧省長氏爲俾於十日前使籌備上期無遺憾乃於二日晚九時列車離奉赴長春督飭工作早日完成同時考核首都設於該地究否適當勝於奉天幾何關臧省長抵長後並不久住擬於五日晨返奉嗣後再同奉天省重要人物前往長春參預成立盛典云云

取締毒物根本辦法 擬定行政計劃
販賣毒物者罪及房主 增加經費開全省會議

奉天省長臧奉九氏以鴉片嗎啡海洛因等毒物禍國害民如不根本肅清貽害無窮特擬定根本取締辦法五項除令市局飭屬遵照並通令各縣政府飭屬遵照施行茲將其辦法誌下(一)商民如將房屋租與販賣毒物爲業者不論中外人槪及房主沒收房屋充公(二)如有僞冒營業暗售毒物者房主查知即須報告否者從重科罰按知而不舉懲辦(三)凡住戶有染嗜好者房主須勸其戒除納諸正軌(四)如市警局所對於管界內之戶口應不時調查有無毒物嗜好之住戶(五)於內地營商之中外人應隨時調查其營業是否正當呈應於營業處所加添崗位云

又訊省政府爲整飭本省行政將本年度應興革事項擬定辦法十三項覓誌如下(一)愼選縣長(二)增加各縣行政經費(三)召集全省行政會議(四)派員巡視各縣考查行政進行(五)派吏治調查員分區視查(六)訓練自治人材(七)籌備自治經費(八)整頓各縣倉儲(九)考試行政官吏(十)肅清盜匪(十一)舉辦各項衛生(十二)各縣長功過之懲獎(十三)明訂各縣施政程序等項

祝詞雪片飛來
慶祝新國家之成立

滿洲國成立宣言已經發表各地之祝詞有如雪片飛來茲錄之於下

△奉天道德會吳會長祝辭 國體建紐維新民衆無量幸福輕征減賦免捐驅除賊匪清熙安居樂業豐年舜日堯天返古鄙人慶賀無極國家萬歲祝嘏

△遼西慈善聯合會名譽會長趙國瀋祝辭 慈善爲國家基礎國家以民衆爲根本慈善爲政治之良區建設新國家安慰民望舉行新政福厚民生導化民衆的進行培植民衆的心理佛教曰慈悲濟世儒教曰善與人同要躬行慈善的事業方能發見道德的本源今講明慈善的宗旨演說慈善的大義是慈善兩個字即是道德之眞實地位大家成立慈善公團從此慈善進行即以慈善感化外親內睦一視同仁精神貫通人心純正方今建設新國家伊始鼎新革故政政改良鞏固國家民俗敦厚造成慈善世界與民衆同享幸福謹此頌祝

△錦縣萬國道德會祝辭 道同萬國德化全球仁民博愛義路同舟今逢建設新國鴻猷民衆幸福洪範九疇邊陲安靜年歲豐收歡騰慶祝國家千秋

△世界紅卍字會濱江分會祝辭 建設新國家維持地方治安爲人民造幸福當茲各處災情奇重之際希望新國家博施濟衆救災民於水火之中不勝盼禱慶祝之至

△全國佛教龍華慈善義賑錦縣救濟會會長王璉三祝辭 東西民族團體爲強依仁仗義除惡安良山河再造日月重光同心同德建設新邦省刑薄歛民氣舒揚謳歌樂土慶祝無疆大同萬歲山高水長

△遼西慈善聯合會正會長吳毓麟祝辭 正義堂々除暴安良遼西民衆得樂安康指導自治有條章有革故鼎新逐去民殃建立新國嗚々在望三千民衆虔祝馨香聯袂請願鼓舞歡騰早日成立黃族有光慈善聯合群起贊揚

△錦縣慈善聯合會講演團祝詞 恭祝新國萬壽無疆 近年以來大變人心上下爭貪利義不分萬民痛苦火熱水深幸有轉機國體更新肅清賊匪援助東鄰民衆覺悟滌慮洗心一視同仁同心同德精神五族和平慈善至實道德共榮共存

△遼西慈善聯合會名譽會長張廷壽祝詞 元首萬歲民衆長春建設國家維新法政施與仁民並非現造字樣乃是古之舊文成湯伐紂整頓故曰苟新日新周武弔民伐罪書言其命維新貴邦驅逐賊匪實爲救我衆民自治各有本業實行國體常新

軍警協力痛剿 股匪已逃散

自股匪劉海泉于子超松柏等實行合股以來占領陳相屯以爲根據地攻破白旗堡等處搶劫槍械匪氛大有猖獗不可撲滅之勢日昨廿九日經瀋陽縣長請兵隊協同縣警保安隊民團共同合剿與匪徒以極大之打擊並將陳相屯姚千戶屯股匪之根據地用大砲機關槍掃擊已完全攻破匪徒烏合之衆經此痛剿四散而逃四鄉農民少得安枕云

又訊自民團保安隊協同日方軍憲實行剿擊股匪松柏全勝實勝以來兼股匪雖猖獗於撫順恐匪人被剿有竄入省垣之虞風聲鶴唳杯分蛇影致市警各分駐所門前一律用麻袋裝沙土壘成戰壕以備萬一更由商團保安隊編成游擊隊五十組分組出巡晝間手執旗幟爲令夜間手執紅綠燈籠爲號口令則發双份以免匪人潛入搗亂治安云

減省長注意 瀋境之匪患
召見張局長 飭速爲剿滅

又訊奉天省長臧式毅鑒於瀋境日來股匪猖獗爲根本肅清計乃於二日午後二時召見瀋陽縣警務局長張鳳岐詢問日來瀋境匪訊並設法剿滅云

警匪激戰一晝夜 保安隊請接濟
康大人屯戰線展至靠山 匪首東洋焚掠王寺郎溝

康大人屯警匪大戰一節已誌昨報二日瀋陽縣警務局接電謂匪人約千餘名戰線擴至靠山屯一帶已激戰一晝夜匪人被保安隊用砲擊斃二十餘名並獲一名保安隊死砲兵一名步兵四名騎兵二名但匪人依人勢衆多子彈充足頑抗不退保安隊因子彈砲彈不足擬行退却急電縣警務局火速接濟子彈以便抵抗云

又訊瀋東二區王寺郎溝本月二日被劉海泉步下一團長(東洋)攻破除搶槍鏹物外並綁去人票十七名臨行焚燬民房十餘處云

奉天全市中 一月份人口
比較上月驟增

邇來奉天市面日見繁榮各機關商業次第恢復於是全市人口驟然增加茲將所得各分局詳確戶數人數記之於下之一分局三八四四戶男二〇三八八名女六〇七七口共計二六四六五名外僑二五戶男七一名女三一口二分局五八六九戶男一九一一九二名女一三四六八口共計三二六六〇名外僑一八八戶男二三三名女三一口三分局五五二七戶男一八六八五名女一三四二〇口共計三二一〇五名外僑九戶男二三名女二五〇四分局九八八八戶男三四一四二名女一八九八八口共計五三一三〇名外僑一〇六戶男二一九名女一三七口五分局九四四六戶男三三二八一名女一九二七一口共計五二五五二名外僑八戶男六四二二女五三四口六分局七六〇六戶男二二六三三二名女一〇八五五口共計三三四八七名外僑七一戶男一四四名女一〇五口七分局四九九戶男一五〇三名女九二〇二〇口共計二四二三三名外僑一二戶男三〇名女二三〇八分局三三八〇戶男一〇一五一名女六一〇七名共計一六二五八外僑一四九戶男二八九名女一八三口九分局一三八一戶男五一二四名女一八三八口共計六九六二名外僑二一七戶男六五一名女四二一口十分局三〇六七戶男九一五四名女之一八二〇口共計一四三三六名外僑上〇戶男一二六名女七九口十一分局七八五戶男二〇六九名女一三〇八口共計三三七七名外僑無全市總計本國五萬千五八百〇二戶男十八萬九千八百四十九名女十萬〇五千七百十六女男女共計二十九萬五千五百六十五名外僑總計五五百八十九戶男二千二百十七名女一千五百五十六口査本月份比較一月份增加一千一百十七戶增男三千一百八十二名女增三千五百六十五口外僑增五戶男增一八名女增六口云

市警局招集會議 整頓警政綱要
并取締澡塘宜注重衛生 不准商民任意粘貼廣告

奉天市警局長齊恩銘氏於三月一日召集各分局長局員會議討論對於整頓警政保衛地方之綱要詳加討論一現在匪患頻警風聲鶴唳大有草木皆兵之勢各地分局長局員分所長有守土之責自應加意防禦二關於奉令飭辦之檢照禁煙禁賭及戶口等項各分局多有辦理遲緩情形致牽延時日現列憲催促甚急各分局員嚴督所屬火速進行務於較短期內辦理完竣以符公令三各分局之調查戶口冊經戶口主任詳核內容錯誤極多應責成各分局詳核改正四各分局原爲補助各分局長之不逮而設對於各分局內應辦各事自有督促所長警長之權勿得互相推延貽誤公要其有不聽約束者准隨時稟請懲辦五關於各分局內職員不得本局長之許可不得擅離職守業經三令五申在案近查各分局長局員所長警長等日久生怠往往有在勤務時間或未請假即擅離職守或往他處逗留者殊屬玩忽各分局長局員務須一律恪遵辦理六查春節已過各分局遇有界內設集賭局應嚴行查拿送辦者一面曉諭勸禁但婦孺等有以類似遊戲之賭具而玩要者應將賭具焚燬分別訓誡省釋勿庸送案七查各分局市警所看服裝殊欠整齊且其動作亦欠精神再市警所佩級章應按照定章配釘星數不得任意增減着各分局是嚴加訓練管束八關於本年度各種應行統計事項本局已製成表式四十種各附有詳細說明將頒發各分局內遵照火速次第施行九奉天警界之名譽實觀諸本省各縣之上各分局內人員等更應各努力警政熱心地方雖不能使警政名譽蒸蒸日上亦萬不可使其名譽衰落其各勉旃十關於本局訓指各令文件經分局長閱後分局員亦須閱核蓋章以期共同辦理而收實效云

市警局局長齊恩銘氏近以商民粘貼廣告原規定之地點商民等均不遵行地點隨意粘貼殊不雅觀是以於月之一日通令各分局於管界內遇有商民不准在官指定地點外粘貼廣告者任意粘貼違者帶局罰辦而重觀瞻云

市警局々長齊恩銘氏近以澡塘營業甚多恐不注意衛生値此春令難免不發生時疫是以特規定辦法如下一每放穢水穢由暗溝流水一不准患花柳病症及惡瘡毒者入池內浴一室內多設痰盂不准隨意吐痰一客座勤加打掃等項以重衛生而免發生傳染時疫云

緝賭之獎懲
獲案十起記功 失於查覺記過

奉天市警察局長齊恩銘爲注重清除地方賭風起見茲特規定各區緝賭獎懲辦法如下一各區分局每月緝獲賭案在十起以上者分局長局員分所長各予記功二地面賭局該管警察失於查覺者記過於一日飭令各區注意查拿地方賭窟勿稍贍〇以免擾及地方之治安云

王守義接任 開原稅局長

財政廳長趙鵬第以開原稅捐征收局長徐鐵翻業已調任通稅捐局長所遺之缺關係稅務甚爲重要未便久懸昨特委任王守義前往接充以專責成王局長委後已赴開接任視事云

丁委員長注重 各路之造林
辨明土質呈會

交通委員會委員長丁鑒修對於各屬路政頗爲注意茲爲注重各路造林儲材計頃特通令各路局須於所轄地內辨明土質宜植何項樹林規畫明白呈會立案其有已經造林者得將所得之成績以後之計畫均須詳爲報會以憑有所考核云

考核縣司法 須按月呈報

奉天省長臧奉九氏爲考核各縣辦理司法成績如何有無積壓不結情形製定表式按月呈報以便考核自事變之後迄今已數月延宕未報是以特通令各縣公署尅日呈報不得再延云

通緝潛逃之主任

財政廳呈報省政府謂瀋陽稅捐局呈報該局所屬蓋遠房稅捐分所主任張鴻翔勸索肥己覺捐款潛逃請爲通緝等情省長准此已由省府檢抄該逃稅捐主任年齡籍貫貌表通令各縣局一體協緝務獲解究以肅官箴云

長春

市商會及各機關 籌備慶祝大典
新部院派警駐守 組織宣傳隊到處演說

長春市商會爲慶祝新國家成立典禮起見特訂於成立之時由市民組織慶祝大會以表大典莊正積極籌畫中至於其他各機關亦均有擔負現正由各界籌備盛大之慶祝以便屆時參加大會並聞尙有許多娛樂表演亦於新國家成立時表演助興想屆時當有一番新氣象也長春市長金璧東氏頃查新國家既設首都於長春各部院又經指定現正加工修理中其門衛一事關係重要故特於本月一日訓令本市公安局對於新國家既經指定之各部院即應派警梭守門衛以資保護孫局長奉令後當即通令所屬一體遵照辦理云云

長春市民爲促進建國運動曾經招集市民大會遊行請願經過詳情已迭誌本報茲查市民方面爲自決自救敦促新國家實現新政與民更始計特又要求聯絡各法團組織建國運動宣傳隊於今(二十九)日上午十時齊集縣政府門前由已經組織之宣傳演說隊長王孟仁張丹西鄭季堯楊世禎以及市商會農務會教育會二中二師並全體市民等共組織四大隊分乘汽車十部首由趙任龔氏訓話後即指定上午十時起至十二時休息下午二時起至五時休息指定路線於全市內分隊出發擴大遊行演講詳述過去之軍閥苛政援民之痛苦希望新國家成立救民於水深火熱之中共享大同幸福另由商會預備鞭砲到處歡迎演說市民歡呼盛烈異常沿途由公安警察引導維持秩序直至下午六時許始行完全聚集於縣府門前宣告散會云

修處長到長 歡迎榮廳長
同車赴吉林

據交通界消息云吉林全省警務處長修長余汀氏頃爲歡迎前財政廳長榮厚章氏遄返吉林曾於日前躬親到長偕榮氏同車晉省又現任吉林財政廳長孫其昌氏因公赴哈稍作勾留亦定於日內返省云

胡匪搶飯舖 搶走大宗錢幣
日警四出緝捕

長春頭道溝日出町八丁目二番地楊子升小飯舖於本月二十八日下午六時許突出胡匪五名分持手槍入室之後百般威嚇當場搶去官帖九萬八千吊金票二元現洋四十五元哈洋五元鈔票四百五十七元奉字大洋二十二元一併奪去匪等得贓遠逃最後由執事人赴日警署報告請求通緝日警署據報後當即分遣中日刑事分別向各處追緝云

令各縣添編 巡查隊百名

奉天省長臧奉九氏近因時屆春際地方防務關係重要特以各縣胡匪出沒無常殊以爲慮於一日特飭各縣長注意地方治安勿稍玩忽每縣添編巡查隊一百名嚴拿不良份子以資防護地方安寧云

蓋平

女道社成立 二月朔行典禮

蓋平自會奉訓成立女道社事院內爲會議刻均籌辦就緒訂於本年二月初日成立屆期請吾藍女士速往求修萬勿交臂失此萬載難逢之良機也

吉林

長官署委任縣長

吉林省長官公署日昨懸牌發表德惠縣縣長李錫璋調省另候任用遺缺重要未便稍虛着有闞伯芝者頗堪勝任除令委外合亟牌示知照闞縣長當即拜命前往履新云

西豐

指導部派員蒞豐

本縣昨午前十一點半鐘省指導部特派金王二君並日人一名蒞豐本城各機關各法團首領齊赴站台迎迓下車後於歡迎者逐一爲禮乘車直赴縣署休息午後四句鐘假文廟作爲宣講會場指導員金王二君偕代理縣長孫科長蒞場演說自治大義務期商民澈底明了至六時始行散會於今晨七點鐘已回省城去矣

各機關遵令改組

本縣各機關奉到省府訓令着爲從新改組以期全省劃一名稱縣政府改爲縣公署公安局改警務局大隊部改保安大隊財政局着改財務處教育局改教務局現已改組就緒日前縣呈報省府備案

洮南

齊克路中通泰安

齊克鐵路自事變後因遭軍事行動中間數處路壞該路爲維持交通而利行旅起見逕經加工修理數月以來現已修敷漸就昨日該路之車業通泰安鎮

扶餘

陳團長剿匪大捷 凱旋忽又出發
斃匪廿餘名梟首示衆 救出人票日得獲槍馬

駐扶警備騎兵第一旅第一團新任團長陳樹寬氏向以縣境不靜胡匪遍地黎庶罹受之損害業已不可言狀爲謀迅速剿滅拯救民生計故交代甫畢立即帶隊出發尋蹤痛剿行至縣東一帶曾與匪幫數次接戰皆獲勝利及至長春嶺附近之處適有匪首綽號金山者帶領大幫匪徒與官軍相値一見之下立即開火該匪雖稱兇悍究不及陳團長之調度有方與官軍之隊伍嚴整奮勇殺賊是以激戰之結果終至於群匪披靡弗命逃奔而官軍則大獲勝利奏凱而返是役也共斃匪徒二十餘名當將該匪等首級用鐵絲拉回懸掛縣城四門藉以儆餘匪此外尙有活捉匪徒四五名救出人票數名大小槍械若干支䮠馬若干匹而官軍方面並無微傷者竟獲此完全大捷陳團長指揮調度之高超亦可概見但以匪幫太多誠非一二次所可殲滅是以陳團長凱旋之次日未敢稍爲延緩立即另行出發尋剿各匪如陳團長之爲國爲民不辭辛勞志在除暴安良洵爲商民福星各界之交口頌揚良有以也

本社啓事

各分社若以現大洋以外錢鈔匯交本社時按左開行市

▲今日之行市

大洋兌金票 七九・〇〇

大洋兌鈔票 一〇三・〇〇

大洋兌小洋 一一七・〇〇

經理部啓

尋人廣告

楊第一字鍾伯弟鑒去歲以懷縣走後音信皆杳現下少安處需人孔亟見報後火速來如盤費不足來信提知亦必會去倘各親友如有知其人者來信通知則感德無極矣信處安東縣金鋪商店

高志謙啓

聲明匯票遺失作廢

啓者本號於民國二十年十二月十九日由西安縣東三省官銀號匯來德記名下奉大洋一千五百元訂明匯至鐵嶺匯票總號二千一百十一號票號二十九號該匯票遺失無論中外各界如將該匯票拾得均作爲廢紙恐未週知特此聲明作廢

鐵嶺 天泰昌啓

海城

逾限未領之贓馬 變價分爲三等
六七兩區之失馬民戶 前來購買須村長作證

邑內前布告得獲贓馬贓騾限期迫近每日飼喂養費大洋三角鄉村農民得此消息紛紛到城認領刻已逾限於三月一日遵省令分別甲乙丙三等變價云云

本縣孫委員長前此曾將打下之贓馬騾於南關馬店喂養並出示佈告令失主具保呈領一則曾誌前訊據聞實在領去者不過十之三四餘者已逾期數日尚未領去當局祇得遵照省令如數拍賣惟孫縣長爲體恤民艱起見將所餘之頭口限定六七兩區之失馬民戶前來購買分爲三等價錢頭等二十元二等十六元三等十二元但必須當村村長作證此人確係丟失馬匹者然至多不得過三頭並在馬牌上烙以火印以杜私下販賣之弊當局對農民之失馬者可謂殷勤體恤矣

何故請辭職 財政趙局長 孫縣長已慰留

本縣財政局長趙立英不知因何事故忽向孫縣長提出辭職書其呈文大致謂身體孱弱難勝重任請縣府另選能幹代俾遂初衷云按趙局長少年穩健處事淵默誠非浮華菲薄者所可比擬姦者匪攻牛庄該局長協助孫知事調兵遣將保護牛城厥功甚偉當時執政者亦依之若杜遽爾辭職或者別有所感歟斯則非局外所得而知者矣聞辭呈上後已經委員長溫語慰留翻丁茲民貧財匱之秋該局長正宜淬勵精神勉任艱巨所請之件應即不准云

滕局長令災區 速成自衛團

本縣警務局長滕簡章以西四區之民衆因當時未立鄉團匪來之時祇得任其搶掠是以所遭匪刼較他區獨重者職此次故也今者匪已平復正宜趁此

時機編聯自衛團以收亡羊補牢之效免得青紗起後再受蹂躪該局長此番西巡所到之處專以令民衆組織自衛爲前題於剿至搜胡匪撫慰鄉老又其次焉者云

降匪繼續繳槍 又收廿餘支

本縣行政當局前此收降之胡匪有槍枝尚未繳足者已令其黨羽火速呈案以符手續匪等已知功令嚴厲不敢抗違彙各將盤成鍛羽之鳥祇得悉將歐械繳還當局冀免意外之禍據政界消息云除前收之大小槍枝六百餘桿外近來續收到二十餘枝其中大槍居多次則馬槍手槍等項然則海城之匪氣日減者未始非當局處置得宜之所致也

劉督長滯留中途

本縣警務局督察長劉經傳前者請准短假回吉按置家小等情已具前報茲劉氏已有來訊謂反吉軍萃聚烏珠密河一帶現下留滯旅店返同賓之期尙難預定云

各代表歸來 惟辛會長留奉

本縣農工商各界首領爲促進新國家成立特於月之二十八日躬赴省垣參與建國大會一

營口

營溝線已通車 每日往返一次時間不定 然旅行者已感莫大便利

營口河北車站自客歲事變後即與溝幫子驛停止通車現因地面安靖須恢復原狀現經路政當局與省府磋商妥協已於三月一日實行通車每日往返一次惟時間尙無準規然旅

則業紀前報茲代表趙局長王會長業事務員等現已聯袂歸來向當局報告一切矣惟商會主席辛子香因奉天總商會擬趁此時機召開商務聯合會討論今後之商務進行法一時不能回城據云至早亦須一星期閉會

收容所收到捐欵

本縣紅卍字會附設之難民收容所自創立以迄現在計食粥人數達八萬有奇所有貧民之享用純係各處仁人善士傾囊捐助者可知世俗澆漓至如斯地步而善人終爲善人也謹將該院收到捐欵數目照誌於次藉以揚仁風云
慶餘女士助大洋拾元　張文權助大洋二十元　劉慶一女士助大洋十元　白芷亭助大洋四元　如意女士助大洋二元　黃訓庭助大洋一元四角　李富森堂助大洋三元　李洋林助大洋三元　湯六太太助大洋二元　純益絲廠助大洋四元　楊二太太助大洋二元　陳佐卿助大洋二元　楊徐寶琴助大洋二元　永化民助紅粮一石　陳潤之助紅粮三斗　吳双慶堂助紅粮一石　吳順心堂助紅粮一石　劉卜辰續助紅粉一石　尙恩福堂助青豆四斗　李德一助朮楷參百捆
以上數目結至正月十五日止

避難農戶紛返屯

邑內自去冬臘月間牛鎭被匪竄擾該鎭居民及附進住戶攜男抱女車拉馬載逃避來城者四關大有人滿之患因近來匪徒被警備第一旅王司令座鎭牛莊督隊痛剿刻已肅清地方安靖如昔故來城避難農民紛紛返屯整理春耕一切工作云

行者已得莫大之快感云

卍會施粥廠 四個月已滿期

昨日本報登載世界紅卍字會營口分會粥廠開辦係由客歲

十二月一日起䟽經詳細調查確爲十一月一日起截至三月乙日止實施第四月理合更誌

司令部發餉 王旅長嚴明 商民有口皆碑

駐營警備第一旅長王殿忠氏歷經沙場戰功素著善長剿匪頗爲上峰所器重所部軍官追隨多年久歷沙場勇敢異常屢建奇功自奉命擔任營口等七縣防務以來各團營兵士均受相當訓練對於商民公買公賣秋毫不犯足見該旅軍規嚴明是以各縣商民等均以王旅官兵尊重名譽保國衛民無微不至無不稱頌王旅長之德政治軍有方云

駐營警備司令部前派員由省解到大宗薪餉數萬元于昨發放該旅全體官兵二月份薪餉並派軍需官帶同現欵赴牛莊駐防第一團點名發放官兵薪餉云

參加鹽務會議 張運使晉省

駐營東三省鹽運使張志良氏現奉省座電召晉省參加鹽務會議聞張司長昨巳晉省與會署內公務暫由總務科長代拆代行云

緝私局佈告 私鹽可補票 否則從嚴罰懲

營口鹽務緝私局局長孝蓮氏自蒞任以來對于緝私方面異常認眞昨又佈告商民以事變一來屢接外邊報告多有奸匪將私鹽賣於商民者茲爲從寬體恤仰藏有私鹽各商號民月限自佈告起三十日內到就近緝私分卡補票倘再遲延一經查出定從嚴罰懲不貸云云

漁業局補招炮兵

本埠漁業局長趙鎭氏現以遼河行將解凍刻正飭匠連日趕修各炮船以備出塢茲查各艦炮兵缺額昨特補招炮兵數十名訓練以便服務云

遼鯨火輪將出塢

營口市政局白銘鎭局長現以天氣異常暖和遼河指日解凍

昨特通令水上市政分局趕即修理遼鯨小火輪下河行駛營台渡客以便行旅云

紳警兩界舉行 追悼會有期

本埠稅捐局分所孫分所長因擊匪擊警士韓子新一名傷三名經該處公民等發起代爲傷亡警上募捐等情已迭誌本報茲聞市政局白局長以該警等此次擊匪因公殞命殊深惋惜除從優體郵外定于三月六日在小紅樓舞台舉行追悼會並聞稅捐局街公民等擬定于三月四日在天后宮舉署追悼會以慰幽魂

王局長新委稅員

本縣新選財務局長王蔭璞氏接任以來對于稅務大加整頓昨將不稱職傭員稽查一律撤

安東

保護良民不致被誣 匿名函不受理
如案情重大須會查確證 二區郝幹事長請求提議

縣二區區農會幹事長郝昌德日前呈自治執行委員會爲匿名函件易生誤會挾嫌妄報譁良爲盜請覈核提案議決嚴令查案不准受理事竊查自去歲事變以來盜賊叢生民衆離分當此軍事剿匪時期一般無知之徒因挾素嫌利用斯機捏造通匪與濟匪匿名函件妄報中日官署以匪情重大虛實應究立予拘拿嚴刑審訊待至皂白分明已飽受虛驚或被留難之苦無辜受冤何處申訴該函可憐良民堪憐況中日軍民語言不通最易發生誤會若不預爲陳明設法禁止貽患胡底理合具文呈請覈核提案議決轉行中日軍事機關嗣後接到匿名函件應不受理如案情較重必須會同先行查有確實證據再准傳究以昭愼重免誣良民實爲公便謹呈安東縣自治執行委員會委員長王云

王縣長二次赴省

安東縣長王介公前次與徐財務處長因公赴省已誌前報該縣長復於二十六日隻身遄返

換另委大批人員擴充想各項稅務收入較前增加定能有一番起色云

撫順

發現被害屍體 並無人認領 有孫繩武名片

於廿四日早女子師範學校後身發現暗殺屍首一具當由公安局查驗委係用白絲巾於喉間勒斃由衣袋中遺留名片上書孫繩武三字並書信兩件用作查案線索因無親屬具領即由公安局收殮送往義塚埋葬據有知某謂死者係撫順某屯人在奉警界充差事變後携同一青年女性來撫度其甜密光陰不知因何被人暗殺所携來女性不知何往想因姦被殺無疑

聞係爲徐文海投降改編與姜署長有所就商事宜該於二十七日遂又匆匆返省以憑報告

張局長公返

安奉鐵路警察局々長張純一日前因該局經費事項赴省向當局請求辦法已經數日得有要領結至二月底止由安東稅捐局請領等情該局長於昨二十七日返安照常任事

孤山屬廟嶺匪警

莊河縣屬大孤山鎭迤北廟兒嶺地方距孤二十五里前四五日有某匪帮百餘衆肆擾地方民不安枕駐孤公安劉大隊長聞警率隊往剿乃匪以擲砲裝藥過量遂致爆炸被劉大隊長奮力痛剿卒將匪活捉五名以鐵絲穿其耳並獲槍若干支匪勢不支逃去云

警察公報已復刊

安東市警察署爲灌輸市民常識起見擬將從前之警察公報復行出版業經籌備就緒於三月一日出版招聘社外訪員若干名先投稿三日合格即爲登錄云

瑣聞

△餐車公司賠累

（四平街）四洮鐵路之餐車小賣公司自去歲接辦以來即未曾得利益及事變後營業愈加不振迄今未及一年却已賠累不堪此刻尙現窘狀云

△醫官檢驗衛生

（四平街）本埠永生醫院張繁綏佐卿醫院王佐卿均被聘爲名譽醫官每日帶領隨員檢查衛生已將各商號檢查已畢現在檢查衆民戶業已傳諭民戶隨時清潔注重衛生以便隨時調查云

△旅館中之女郎

（四平街）逈賓旅館作寓之女郎年方二八豐姿綽俗秀色生光體態輕盈一双妙目盈々如水着紅衣徐覺嫵媚該女郎來自公主嶺固落洞之花也原係母女二人來此欲營香巢聞此刻房已租妥不久即可高張艷幟寄語走馬章台諸君來日請一識之可也

△營務處之革條

（四平街）昨親警務處門前之電桿上貼一大革條原是夫役杜某被革並有此後若在外滋擾生事一經查出定行重辦等語繼又於戲園內及二區轄間亦發現同此一樣之革條因其特別加大顯惹市人注目

△解凍道路泥濘

（四平街）邇來天氣尙寒尤未達和暖而春風蕩漾却已解凍遍地泥濘行路爲艱餅街小巷則污水橫流大街兩傍微露乾地雖所謂春風入骨者人不覺水也但此刻正是萬物發育之時稍一不愼則疾病叢生講究衛生正其時也望衛生局速爲糞除污穢趁此凍未大解容易掃除若再遲延恐將無所措手矣

△產科醫院開幕

（安東）新田丹國施醫院辭職之專門產科醫士秦潔忱女大夫仍在奉天小河沿英國施醫院第十一級修業民國十六年六月間畢業當爲丹國施醫院所延聘爲該院專門產科醫士手術敏捷抑且經驗尤富在該院業醫已經五載成績素著久爲市人所景仰該大夫近爲自謀營業計因租定興隆街中西醫院大樓上開院營業將來對於一般婦女產科之保障可預卜矣

△硝磺局長盡職

（遼陽）本邑硝磺局長孫宗溥自接篆以後對於局務力加整頓茲恐日久生弊每日督催員巡分赴各地巡查以杜偷漏並派員嚴討各炮商陳欠以資呈解總局若該局長者可謂盡職云

△財局查營業捐

（遼陽）財務局近以各商號營業稅未能如期完納故派巡查數人分赴各街嚴查以免偷漏而重稅收云

△兩家梨窖漏稅

（遼陽）現財務局派巡查嚴查營極稅中適查記梨窖兩家一齊偷稅均處三倍罰金或一倍金並補原稅云

△差役閑遊被綹

（遼陽）本城官醫院差役隨某於昨在商場內閑遊一時失愼竟被剪綹將兜內所貯大洋三元均被竊去及至知覺兒早已遠竄去云

△檢查各所槍彈

（遼陽）一區分局長許少伯茲爲愼重槍彈服裝計特於昨親往各門分所檢查各長警槍彈服裝以北門分所長警服裝槍彈尙屬整齊其餘各所均不甚整齊當即分別記功記過以示獎懲云

△公安搜獲賍犯

長春市公安手槍隊長張學武於本月一日下午九時三十分許第同所局長警並會同第二分局局員李恩平偵悉在星街二號崔點家有設賭情形張李二氏遂加以搜查當場捉獲賭犯崔點等四名當場連同賭資賭具一併通交第二分局轉送地方法院處治云云

△紙煙價値奇貴

（依蘭縣）本邑現在哈幣缺乏已至極點素日以哈洋所購之貨現皆大漲特漲他物不論即以紙煙一項言之雙鶴煙平日每盒不過吉錢二十餘吊今則漲至五十二吊哈德門漲至六十吊可謂空前之昂貴云

△公安破獲賭案

（吉林）省會公安局第一分局局長劉曙彬於日昨稽查牛馬行之雜居戶口以免匪類潛匿而保公安不料檢查至界內牛志動家恰遇多人大賭牌九之際呼盧喝雉喧聲振耳遂於戶外劉分局長以串關賭案當將一干人犯逮局懲處以爲賭錢者戒

△商號相繼歇業

（吉林）省垣各行商號現因時局及實法關係年前營業頗稱不佳多受賠累是以近來宣告歇業者相繼不絕即如北大街東發合德與長司泰盛等市街之大順當東海樓等商號均於元宵節後相繼歇業云云

月下老人

他老人家看他所繫的紅絲動不動就要斷了當然是很不高興的惟是紅絲之斷考其原因往往祇因脾氣不佳致夫婦不睦清導丸平肝導滯使人體健性和能轉勃谿爲互愛脫輻爲溫存且不特夫婦間常有笑臉即逢人到處都覺春風想彼月下老人對于清導丸之功亦必深爲欣羨也

清導丸統治便祕肝火頭暈頭痛胆汁不調口臭面疹以及一切由便祕而起之各症奉天柳河紅石鎭永興東任君玉山云『鄙人前患肝火便祕頭目暈眩之病後服清導丸數劑諸症悉愈今已十分强健矣』云云

清導丸各藥房均有出售或向上海江西路四五一號韋廉士藥局函購每瓶七角六瓶三元五角郵費不取

韋廉士紅色清導丸 PINKETTES

萬能止痛藥
聖得龍

奏效迅速——二三十分鐘即可發現
效果持久——十一二時間的有效驗
是藥有强力之止痛作用決無使人不快之感
最適用於疼痛諸症凡用途此無不口碑載道

主治各症如左
頭痛　各種神經痛　琉麻質斯
月經痛　分娩並流產後之疼痛　外傷痛
骨折痛　手術後疼痛　牙痛等以及各種痛症

用量　一回〇・四——〇・六瓦（錠劑一回二乃至三錠）一日一乃至三回
包裝　粉末　二五瓦　一〇〇瓦　五〇〇瓦　錠（〇・二）　六錠　三〇錠　〇〇錠　五〇〇

中華民國總代理店
三共藥品販賣所
大連市山縣通一八一番地・振替大連二七〇九番

製造發賣元
三共株式會社
東京市京橋區

君患肝火否
我有潤腸丸

肝火中燒・最易激怒・世人往往因小不忍而亂大謀者・由於憤怒・實由於肝火・君有肝火否・盍服第一威德潤腸丸以平之・・藥料完全植物質・毫無刺激作用・日服二粒・肝氣不作・祝君前途更多勝利・

第一威德潤腸丸
價格低廉祇售兩角
各大藥房均有出售

消閒世界

我家庭與社會（續）（李純江）

其次我們再看在現代這個社會中，一位很有熱情的青年男女們而對於家庭所施之暴力的壓迫之無法反抗，因此萌自殺恐怕不在少數，尤其是在這過渡時代，有些很有知識的男女，感於舊式婚姻之不自由，而毅然的對於家庭道德樹起反抗之旗幟，這也不在少數不爲因爲家庭是生產者，而青年男女們是他，家庭，的消費者所以爲爭自由而反抗家庭這一些青年男女們，大半都是失敗了，因此我更進一步的懷疑，我老是覺得家庭不但不是人類的休息所，而且是非常的暴力之所有者

因此我們知道現今的家庭明知其不合理，因爲經濟權在他的手裏，我們是很不容易就能和他脫離關係的，但是我在前面已經說過，所謂家庭之生產與安慰這些本質是逐漸崩壞了，這是我個人十分的確信，在我們將來的社會中或者眞能在家庭中獲得一些慰藉，但是這些家庭要在什麼時候才能發現，這自然是在一個經濟地位平等的社會裏才能做到，在這個社會裏根本人類之社會生活與個人生活之道德，必然是平等的調和，至於將來家庭之形勢變化如何，在現代不能加以幻想，我是生活在小家庭的人，因爲我自身所感到家庭生活之不滿，無論如何總是幻想着家庭生活之擴大與改善，又因爲我對於自已家庭之不滿而引起我的懷疑，更使我不得不注意我的同類，但是不幸的很，他們都是與我同，樣的埋葬在那冰封雪固的荒邱

唉！這樣模型底中國家庭不知害盡了多少有希望青年女子們，舊式的家庭眞不愧爲萬惡的淵源

就像這樣家庭生活，在有知覺的青年，看來是痛苦很可怕的，但怎樣去對付呢，那却另有一個問題了，青年在舊家庭下的地位，是低下而卑小，如何能敵過那頑固根深舊式的家庭，所以望青年鑽到舊家庭裏去奮鬭革新，其結果不是使青年失望了心，便是使它們惡化，這是很危險的道路，我們自問沒有堅强意志，萬能手段的人萬萬不要走啊

因這我們青年要想做個同時不愿爲舊家庭所惡化的人唯一而最有力的方法，最好設法跳出這個萬惡的淵源，使之愈不接觸愈好，在求學時期的青年女子，千萬設法到外邊去求學，到學成之後也應該到外邊去就事，要是到這時還迷戀於什麼天倫之樂，什麼家庭幸福，那你就不要在世做一個人好了，這些零零碎碎的話，不過是對於中產階級以上的家庭和青年說的話（完）

在車上（續）（藝丁）

又復甦了對於文藝的自信，雖然是文藝不能成功但是文藝好比是自已的蜜友，更不計較別人對於他有任何的評判，只求他能在理想中顯現了那個朋友的幻影，不管那幻影是乞丐或則是襤褸底形姿，但求他眞的能和威彥心情恰和，那也就是彥威的希冀了

他從皮靴裏拿出了幾片碎紙，由布袋裏掏出了鉛筆斜凭着窻際開始寫稿溫馴和暖的陽光，直從窻鏡射入，灑滿在他的臉上，路旁一片片的白雪，一直向後面退去，火車離開山海站，是最荒僻的野原，人煙稀少，在前些日子曾經過胡匪的蹂躪，現在總算是平靖了，威彥固定的是每月一次，要由這裏經過在平素沒有什未興緻的枯樹，村落野原，在今天都特別的在他，意境中活動了起來，車停在了一個車站，有十幾個旅客在車旁站立等着車，站外幾輛馬車上坐着車夫緊搖着鞭子，飛奔向那站的街內塵土在車後面，飛散着以外，還有卸貨的工夫，巡邏的日兵走來走去，機車吐着黑煙，暫行的休止了喘氣，不一會機車叫了一聲車體又蠕蠕的前進，這回在眼界裏接受的，除了有幾個帶紅色帽結的青年和在一堆草堆上跳舞着玩耍的幾個天眞爛漫小孩以外，還是雪，枯樹，村落而已，陽光被一片黑雲遮蔽着，車裏頓早黑暗威彥，一邊微笑着在讀他剛才寫完的文字，好似把從前的興味丟失般的，忽的把幾片碎紙和鉛筆塞到布袋裏，又在呆然的應着外邊的雲彩

一九三二、二、二六

迷岸記

正值這曹氏，佇立門首，托腮弄鬢，東望西顧，偶見孫槐迎面而來，樂的心花頓開，想二人多日未得覿面，相見今日之下，說不出那萬種親熱，百般歡迎，但見曹氏全體酥麻，站足不穩，急向門內一退，讓入孫槐，雙扉立閤，攜手並肩，共入羅幃，重會巫山，大行雲雨，交胸貼骨，口吻香臉，那一種輕狂醜態，不言可知矣，自此之後，愈覺膽壯，橫行無忌，毫不畏人，乃思露水夫妻，終非久遠之道，遂海誓山盟，共訂百年偕老，只是碍着這王恩從中作梗，難免這一對親熱的鴛鴦，不定早晚，兩下分離，不如早爲之所，勿使滋蔓，蔓難圖也，蔓草猶不可除，况粗暴之樹夫乎？

孫槐問曰，余當日去後，王恩將情妹，若何虐待耶？曹氏一一訴知，孫槐聞畢，不勝惋惜，乃大怒道，如此辦法，則夫妻情常，早已斷絕，若非隣衆勸護，則情妹想早已作泉下之冤鬼矣，其心地之狠毒，可謂已極，攻我二人，不顧作永久之夫妻則已，若欲作永久的夫妻待彼歸來之時，汝用甜言蜜語將彼穩住，勸彼多多飲酒，酒內加入毒劑，教他立刻表命，嗣後余再將情妹

釋儒合轍

客自故鄉來者，知余投筆披緇，曆二十有餘稔，遂沾沾然問曰，釋迦之道樂乎，仲尼之道樂乎，余曰釋敎以清淨無爲爲宗旨，孔敎以三綱五常爲標準，敎門雖異，道理則同，春秋之世，孔子周流列國，談道德，說仁義，皆欲正人心，息邪說，世尊談經三百餘會，說法四十九年，普濟衆生，匡扶大道，與故柳子厚言，浮屠之敎，不易經論語合，雖聖人在世，不可得而斥焉，儒曰知止而后有定，定而后能靜，靜而后能安，安而后能慮，慮而后能得，釋曰因戒生定，定生慧，慧生八萬四千法門，如是觀之，釋儒之敎有何二致哉，子不聞漢明帝夢見金人乎，白馬馱經，道傳東土，載緒綱鑑，備說甚詳，客曰我知之矣，佛者覺也，即仲尼云以先知覺後知，先覺覺後覺之謂者也，然而韓文公諫迎佛骨獨何歟，斯時余正襟危坐而言曰，愈之排佛非排佛，是名爲排佛，乃欲曾儒耳，當官貶潮州與姪湘子詩曰，雲橫秦嶺家何在，雪擁藍關馬不前，知汝欲來相問訊，好收吾骨瘴江邊，其悲壯之聲，痛切之語，愈爲追悔無及矣，愈遇大顛禪師於途，顛曰子自詡內通四海異方之學，而文章磅礴，執如姚秦之羅什哉，知求搏執如晉之佛圖澄哉，執如梁之寶誌哉，愈默然曰皆不如也，顛曰子知才不如彼，而於彼所從事反非之，何也，愈不能答，由是排佛之氣沮矣，師事於顛，余言方及此，客曰唯唯，作禮而退

古訓是式（知非）

學問智識，自歐西來者，便視爲新奇，其實無新非舊，無奇非常，我國古書皆有發明，特日久自棄耳，他無須論，即以日用所習見聞者，詳加揣測，其中皆含有探意，非可等閒視之，陰雨之際，不令掌燈焰燭，謂恐有妖怪向亮處奔投，大樹木之下最忌避雨，亦恐怪物憑倚，鄉里之間，父以之訓子，兄以之告弟，諄諄如也，而不知雷雨之夕，不張燈燭，乃恐引電入屋，傷人生命，妖怪之說，何足爲訓，按五行木能生火，古木參天，終兆焚如，電火極猛而且速，經余生平所見，自稍及根，因電變成灰燼之巨樹，實繁有徒，豈盡藏妖覆怪，竟招天譴乎，若夫物避雷擊，亦有可信之道理，凡屬虫類，其身陰電甚重，一與陽電相觸，即遭燒斃，此自然之理，彼甚其說者，每謂異類害人，因斯獲罪于天，天故施以懲罰，此猶近于迷信之一流，尤何足道，聲光化電，歐美擅長，實因幼而習之，精益求精，故能得其效力，彼善於此，猶之中華民國，尙未建立以前，詩詞歌賦與制藝舞弄文墨，刻劃盡致，雖爲一時之敲門磚，而其機巧玲瓏，想入非非爲歐洲諸國所不能及者焉，謂之國粹，誰曰不宜，所惜者格致之功缺乏，習非所用耳，如云前輩言動，均與事體不屬，未免小勵之也，余猶記吾鄉羲日所出之事，距余村五里之遙村名曰長峰杜家疃，有杜子敬者，身爲縣署粮房京承，遭親之喪，卜吉安葬，至期親戚咸來，賓朋畢集，筵席散後，吊者告歸，行及半途，有死者與病者，不下七八人，未死未病，及至家中，亦皆大吐不已，後經調查，據云喪主恃客之大廚，係一久無人住之草棚，又値盛夏，毒蟲所不能免，以理測之，必食物之中，落有毒類之涎沫，遂至害人性命，重者死，輕者病，再輕者嘔吐大作，方保無事云，居家度日，所有盛食物之器具，及水缸等，青年人漫不經心，老年人不時紮括，令其收拾嚴密，往往倘討人嫌，謂其多管閒事，豈知中有故焉，夫人生隨事隨處，皆有智識學問，義覗新年門聯，有書練達人情皆學問，洞明世故即經綸，若能照此而行，獲益良多是亦格致之工夫不必學校惟然也

舊京坊巷記（六十七）（劉幹承）

南小市口　有地藏庵
下堂子胡同
上寶慶胡同
下寶慶胡同　寶慶寺
棗子營有
上剪刀胡同
炕兒胡同　有白雲寺
上鍋腔胡同
下鍋腔胡同　有觀音庵
南羊肉口
樓灣
東河槽　東城吏目署在，有大慈庵
北河漕

朱家營
手帕胡同，倉場總督署在
寶子胡同
纓子胡同
井兒胡同
汪太醫胡同
抽分廠　步軍統領所屬中營參將署在焉

右在崇文門街東，花兒市街，南廣渠門街北其西與南城界

廣渠門大街，即南大街，俗稱沙窩門大街迤西，通崇文門街者，曰欖竿市（俗稱闌干市）井一，迤東曰麻繩市，曰米市，曰柴市，又東曰大石橋，曰斜橋，橋各一，自欖竿市以東，當城未築時，皆三里河所經也，又東曰元寶市，井二，城根井二，迤南榮園井五

嫏聖庵，庵爲山西冶工所建，明劉也
石板胡同
東西馬尾胡同
地藏寺街

新春（李純江）

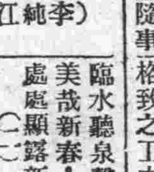

（一）
天靑靑搖頭不見一片雲
風輕輕吹出花香迎遊人
登山看遠景！
臨水聽泉聲
美哉新春！
處處顯露新生命！

（二）
來了！來了！
春來了！
帶了禮物很不少
紅花綠草我都要
春風最好放紙鳶
暖烘烘的太陽映着面前池塘
小魚知道春來了！
搖頭擺尾隨意逛！

（三）
這新開梅花精神爽
新顯艷濃氣味
濃香撲鼻滿人間
黃鶯知道春來了！
逍遙自如奏歌曲
黃鶯呀！
世界的人們！
誰有如您這出入自由
可憐我們的人類只是做了無情的奴隸之役

兒歌

八月桂花開！
桂花黃、桂花香
來摇桂花好做桂花醬！
送一碗對門娘母
再送隔壁梅姑娘
好醬一一送親友
那多下來的
我們自家嘗

賀長春趙縣長春節書（紹學良）

衡略近依仁宇、幸託幪幪、時非行夏、正値律之初調、人盡登春、慶鴻慈之遠被、白山日暖、探芳訊於梅花、赤縣風清、泛香光於柏葉、敬維平原闊闓、中令家聲、一琴韻事、節勵秋霜、萬姓懷恩、愛同冬日、積著金城上屯田之方略、才高玉尺、播文苑之鴻聲、學良自慚樗櫟、伏處書牕、駒光虛擲、鳴抽蓄藏、屆知非之歲月、乏濟世之才能、雖登桂籍、學識毫無、忝列薇垣、絲綸未裕、及膺代議之權、未展匡時之策、兔以繫而空懸、桐以焦而自廢、喜見安仁而化、河陽開一縣之花、郭級臨氏、遂左集群兒之竹、念切瞻荊、素具爲趨之願、情殷御李、先伸燕賀之忱、恭賀春祺、並請勛安

古本金瓶梅

第十一回　義士充配孟州道　妻妾玩賞芙蓉亭　（一）

話說武二被地方保甲、拿去縣裏見知縣不題、且表西門慶跳下樓窻、扒伏在人家院裏藏了、原來是行醫的胡老人家、只見他家使的一個大丫頭、走來毛厠裏淨手、敞着大屁股、猛可見一個漢子扒伏在院牆下、往前走不迭、大叫有賊了、慌的胡老人急進來看見、認得是西門慶、便道、大官人、且喜武二尋你不着、把那人打死了、地方拿他縣中見官去了、這一去定是死罪、大官人歸家去、料無事矣、西門慶拜謝了胡老人、搖擺來家、一五一十、對潘金蓮說、二人拍手喜笑、以爲除了患害、婦人叫西門慶上下多使些錢、務要結果了他、休要放他出來、西門慶一面差心腹家人來旺兒、饒送了知縣一副金銀酒器、五十兩銀子、上下吏典、也使了許多錢、只要休輕勘了武二、知縣受了賄賂、到次日陞廳、地方押着武松并酒保粉頭一班人、當廳跪下、縣主翻了臉、便叫武松、你這廝無禮、誣賴平人、已再三寬你、如何不遵法度、今又平白打死人？武松道、小人本與西門慶有仇、尋他廝打、不料撞遇此人、他隱匿西門慶不說、小人一時怒起、誤將他打死、只望相公與小人做主、拿西門慶正法、與小人哥々報這一段寃仇、小人情愿償此人誤傷之罪、知縣道、這廝胡說、你豈不認得他是縣中皂隸、今打殺他、定別有緣故、爲何又纏到西門慶身上？不打如何肯招、喝令左右加刑、兩邊閃三四個皂隸、把武松拖翻、雨點般打了二十、打得武二口口聲寃道、小人也有與相公効勞用力之處、相公豈不憐憫、相公休要苦刑小人、知縣聽了此言、越發惱了道、你這廝親手打死了人、尙還口强、抵賴那個？喝令好生與我拶起來、當下又拶了武松一拶、敲了五十杖手、教取面長枷帶了、收在監內、一干人寄監在門房裏、其中縣丞佐二官、也有和武二好的、念他是個義烈漢子、有心要周旋他、爭奈都受了西門慶賄賂、黏住了口、做不的主張、又見武松只是聲寃、延捱了幾日、只得朦朧取了供招、喚當該吏典、并十作鄰里人等、押到獅子街、檢驗李外傳身屍、塡寫屍單格式、委的被武松尋問他索討分錢、均、酒醉怒起、一時鬪毆、拳打腳踢撞跌身死、左肋面門、心坎腎囊、俱有靑赤傷痕不等、檢驗明白、回到縣中、一日做了文書、申詳解送東平府來、詳允發落、這東平府府尹姓陳雙名文昭、乃河南人氏、極是個淸廉的官、聽的報來、隨即陞廳便教押過這干犯人、就當廳先把淸河縣申文看了、又把各人供狀看過、端的上面怎生寫着？文曰：

「東平府淸河縣、呈爲人命事、犯人武松、年二十八歲、係陽谷縣人氏、因有臂力、本縣參做都頭、一因公差回還、祭奠亡兄、見嫂潘氏不守孝滿、擅自嫁人、是日松在巷口絹聽不合在獅子街、王鸞酒樓上、撞遇李外傳、因酒醉索討前借錢三百文、外傳不與、又不合因而鬪毆、互相不服、揪打踢撞、傷重、當時身死、現有唱婦牛氏包氏見證、當由地方保甲捉獲、委官前至屍所拘集仵作里甲人等、檢驗明白、取供具結、塡圖解繳前來、覆審無異、擬武松合依鬪毆殺人、不問手足他物金刃、律絞、酒保王鸞并牛氏包氏、俱供明無罪、今合行申文到案發落、請允施行　政和三年八月八日知縣李達天縣丞樂和安主簿華荷祿典史夏恭基司吏錢勞」

府尹看了一遍、將武松過面前、問道、你如何打死這李外傳？那武松只是朝上磕頭、告道、靑天老爺、小的到案下得見天日、容小的說、小的敢說、府尹道、你只顧說來、武松遂將西門慶奸娶潘氏、并哥哥捉奸踢中心窩、後來縣中告狀不准前後情節、細說一遍、因小的本爲哥哥報仇、因尋西門慶厮打、不料誤打死此人、委是小的負屈含寃、奈西門慶多財多勢、禁他不得、小人死不足惜、但只是小人哥哥武大、含寃地下、枉了性命！府尹道、你不消多言、我也盡知了、因把司吏錢勞叫來、痛責二十板、說道、你那知縣、也不待做官、何故這等任情賣法？于是將一干人衆、一一審錄過、用筆將武松供招都改了、因向佐貳官說道、此人爲兄報仇、誤打死這李外傳、也是個有義的烈漢、比故殺平人不同、一面打開他長枷、換了一面輕罪枷枷了、下在牢裏、一干人等、都發回本縣聽候、一面行文書着淸河縣、添提豪惡西門慶、幷嫂潘氏王婆、小廝鄆哥、作何九、一同從公根勘明白、奏請施行、武松在東平府監中、都知道他是條好漢、因此押牢禁子、都不要他一文錢、到把酒肉與他吃、早有人把這件事報到淸河縣西門慶知道了、慌了手脚、陳文昭是個淸廉官、不敢來打點他、只得走去央求親家陳宅心腹、幷使家人來旺、星夜往東京下書與楊提督、提督轉央內閣蔡太師、太師又恐怕傷了李知縣名節、連忙寶了一封密書、特來東平府、下與陳文昭、這陳文昭原係大理寺寺正、陞東平府府尹、又係蔡太師門生、又見楊提督乃是朝廷面前說得話的官、只以此人情兩盡、只把武松免死、問了個脊杖四十、刺配二千里充軍、况武大已死、屍傷無存、事涉疑似、勿論、其餘一干人犯、釋放還家、文書到日、即從牢中取出武松來、當堂讀了朝廷明降、開了長枷、免不得脊杖四十、取一具七斤半鐵葉團頭枷釘了、臉上刺了兩行金字、迭配孟州牢城、其餘發落已完、當堂押行公文、差兩個防送公人、領了武松解赴孟州交割、當日武松與兩個公人、出離東平府、來到本縣家中、將家活多變賣了、打發那兩個公人路上盤費、央托左鄰姚二郎、看管迎兒、倘遇朝廷恩典、赦放還家、恩有重報、不幸遭一二是個有義的漢子、上戶人家、見武二此、都資助他銀兩、也有送酒食錢米的、武二到下處、問土兵要行李包裹、明日離了淸河縣上路、逕還往孟州大道而行、

中國銀行特種存款廣告

東三省各分支行

邇年以來政局杌隉鮮有寧歲經濟組織迄未完備保無普今
國大規模之儲蓄銀行又無信用鞏固之人事保險公司民衆方
面每苦於儲蓄之無方而金錢之浪費在所難免矣今也訓政伊始風尙趨重樸健企業須由正軌本行爲補助社會經濟之
缺點培養民衆節儉之美德起見於東三省各分支行皆已舉辦存戶如有遷移皆可就近撥轉無論數目多寡均
此過渡時期添設特種存款五種可隨時存儲不惟利息優厚即期限長短亦盡可自由小款均
零錢用之不覺其費日積月累全是立業基金邦人君子盍興乎來　茲將五種存款略分列如左詳章函索即寄

特種活期「零星儲蓄」以平日撙節所餘之款零星儲蓄積小成多可作下列等項正用

零存整付

企業治產　婚喪儲蓄　失業預防　娛老基金

預計將來有正大用途於平時分期預爲存儲以備到期支取一筆巨款者宜採用此種儲蓄　如每月存洋十元繼續存十五年到期可得本利四千四百八十五元五角二分倘再延緩十年提用不再按月續存可得本利一萬三千〇八十七元七角九分

整存整付

企業治產　婚喪儲蓄　其他基金

凡籌有整款未至應用時期不欲動用或學校會社等基金及其他企業公積金不動用者均宜採用此種儲蓄以期滾入利息愈積愈多如存三百四十二元十年滿期可得本利一千元如存一千一百七十四元二十年滿期可得本利一萬元

整存零付

養老年金　子女學費　遺族郵養

預提一筆整款備作將來額定用途分期支取者宜採用此種儲蓄如存一百元十五年後開始付還再分十年繼續不斷平均付還每年二次每次可付還本息四十一元七角共付廿次如存洋五百元十年後開始付還再分十年繼續不斷平均付還每年二次每次可付本息一百二十二元〇七分共付廿次

存本付息

養老年金　子女學費　遺族郵養

凡欲存本不動而以所得利息以備按時支用者宜採用此種儲蓄

又城內設有倉庫兩處及站設有倉庫一處專做皮張鬃尾及貨物押欵等手續簡便利率從優如承惠顧請至敝行接洽

本溪縣日盛增長記緊要聲明

敬啓者爲脫離關係事竊因日盛原係日升堂福善堂與善德堂趙國升堂所組合者今善德堂恒升堂另有別圖業於本月二十二日將錢股如數抽出及爲川身股均已淸結出號當經日升堂福善堂完全接收更爲日盛增長記字號此後該雙方有何事故則與本號無涉至於日前日盛增之保據等均限於三月初五以前來號辦理否則概作無效除與相契達外恐未週知又特聲明

國曆二十一年二月二十二日

本溪縣日盛增長記主人謹啓

資本金壹千萬圓　帝國海上火災　社長安田善五郎

火險及水險　滿洲總代理店　大連市山縣通二二二

國際運輸　保險部　代表電話三二五二

（如承賜顧請用電話或信片於左近支店或出張所可也）

東廣芝館緊要啓事（注意）嚴防假冒

敝館所製各項丸散膏丹東北諸埠向歸萬興錢永和慶兩家代理專銷歷有年所貨眞價實久蒙同胞歡迎查近有無恥之徒由粤私造假藥運營銷售欺世誤人不法已極若不激底查究不但危及敝舘營業且於光顧諸君貽害尤深除已禀官懲治外故特登報聲明仰各界認明本舘招牌及裝璜外所粘萬興錢永和慶經售方帖庶不致誤是所至盼

協和公司

特点　地址適中　價格低廉　房間整潔　器具完美　備有電話　自置汽車　迎送便利

大連市大龍街四十五番

寫眞銅版與凸版凹版

久保田寫眞製版所

大連市武藏町六六　電話八六六三一番

清血掃毒

清血敗毒露

專治花柳諸毒五淋白濁一二三期梅毒皮膚癬疥瘰癧癰疽小白胎毒及一切遺毒惡瘡腫脹之百中萬應萬靈如患諸症者請用方知言之不謬也

招募各地代理簡章函索郵寄

撫順新站　義和謙藥店

奉山鐵路管理局車務處廣告

本路奉天錦縣間第一一一次第一一二次旅客列車行車時刻均自二月廿四日起照後表改訂實行并自同日起溝帮子盤山縣間每日添加第三二三次第三二四次混合列車一往復恐未週知特此廣告

計開

奉天錦縣間旅客列車行車時刻表

民國二十一年二月二十四日起實行

下行 111次	站名	上行 112次
6•00	奉天總站	16•05
10	南滿站	55 / 46
30	皇姑屯	30 / 15•00
40 / 50	馬三家	55 / 54
7•15 / 16	興隆店	26 / 25
44 / 47	巨流河	14•07 / 55
8•03 / 15	新民縣	35 / 24
35 / 40	柳河溝	04 / 13•03
9•00 / 01	白旗堡	46 / 45
18 / 19	繞陽河	22 / 12•09
42 / 55	胡家窩舖	50 / 49
10•14 / 15	唐家窩舖	33 / 32
30 / 31	大虎山	11•15 / 35
48 / 11•05	高山子	37 / 35
28 / 25	青堆子	12 / 11
50 / 51	趙家屯	10•00 / 39
12•08 / 03	溝帮子	45 / 25
18 / 40	羊圈子	03 / 9•02
13•02 / 03	石山站	47 / 42
19 / 22	大凌河	12 / 18
46 / 47	雙羊甸	809 / 69
14•05 / 0[illegible]	錦縣	1•16
14•25		112次

溝帮子盤山間行車時刻表

下行(321)	(混)(323)	站名		
6•20	15•30	溝帮子	9•22	18•35
34	16•04	胡家	4[illegible]	70
56	[illegible]	窩舖	4[illegible]	55
7•23	16•33	盤山縣	8•2	7•30
			(322)上行	(324)(混)

民國二十一年二月二十四日起實行

大連

謀發展地方福利市民 擬復活彩票局
大連方面委員現正計畫中 當局對之亦當予充分援助

關東廳爲地方謀發展、謀人民福利、特設地方之方面委員、大連地方自方面委員設立以來、施設之事業、調查報告之事項、已不可枚數、而中日之方面委員、更努力對於地方發展上、千方百計費盡心力、去謀良好之方策、如募集資金救濟貧民、放無利息之小欵於有信用之小本商人、使其得資而能謀生、繼續的返還等等福利人民之工作、已爲中日市民間之稱贊不置者、近又爲發展地方、福利市民等、爲期募得極大之資金、俾作大規模之公共事業計畫、復活大連之彩票局事業、彼中日方面委員、刻對此事業正在苦心研究之中、或以挽回地方商業之不景氣等、關東廳當局並滿鐵方面、與以認可及援助亦未可知、目下該方面委員等、正在極力奔走計畫之中、至於其進行之程度等、俟再爲披露之、右項之彩票局制度復活一節、在前四十年大連市役所當局曾有計畫、當時以事關重要、於詳加考察之下、竟未實現、彼時頗爲一般人民之期待、想此次經彼極有力方面委員諸氏之手、努力計畫、代表民意、當局必予以充分有理解的援助、則大連彩票局之復活、當爲期不遠矣、按大連之彩票制時代、即大連宏濟彩票局、在前清光緒三十二三年間(即日本明治四十年時)開始設立、當時之市面亦佳、所以成績極爲良好、一次之開彩期間、原爲一個月、約改爲二十天、最後解散時、以其餘欵之最少數成立大連宏濟善堂、可見此彩票局事業之偉大也、想此番大連中日方面委員之計畫、對其成行、大連中市民均當期待之也、茲覓得該大連宏濟彩票之票底、其票裏面印刷之文字、及彩票之等級金額等記之于下、以供讀者之參考焉

本局開辦彩票爲經營大連公共善事起見、稟官批准照辦後、入承中外紳商共信公道、每次票額二萬號、不拾日告罄、後奉都督府民政部憲諭、自貳拾貳起添設票額貳萬號、仍不敷銷售、隨繼續期廿天一次、開彩而迅速尤形踴躍、購票者多有失望向隅之歎、時屬不免、前奉憲諭其設票額六萬號、每號五張相連、售金壹元、代售者酬勞五分、得彩者酬勞三分、彼此不得增減、得彩之票、以六箇月爲期、過期不領、即作廢紙、其他章程、彩開彩方法、盡行舊章辦理、按照二十天一次開彩、臨時稟請民政署飭派員監臨、以示公道、得彩之等級及其金額如下

頭彩一號、一萬圓、前後附彩二號各二百圓
二彩二號、各五十圓、前後附彩四號各一百圓
三彩三號、一千圓、前後附彩六號各五十圓
四彩八號、各三百圓、五彩二十四號各一百圓
六彩八十號、各三十圓、七彩一百二十條各十圓
八彩七百號各五圓、計九百五十號
與頭彩號碼之尾碼相同者共五千九百九十九號、每號得金二圓
以上得彩總額計共六千九百四十九號

宜注意考期 志望巡捕者

關東廳日前曾有採取華人巡捕之舉、聞試驗日期、已先後規定、關東廳警官練習所之試驗日期定於三月五日、自該日午前九時半開始試驗、合格年歲須在二十一歲以上至三十五歲以下、身滿五尺四寸及平日品行方正、得當管派出所調查確實者、且須身體建康、無有宿病者、試驗科目、爲算術、作文、及日本語、有願試驗、務於四日以前、持履歷書及最近像片、報告於各警察署即可云

貧民義務學校 開班禮誌盛
紳商捐贈獎品 勉勵學生勤學

貧民義務學校、於昨午前十一時、舉行開班禮式、假新石道街明心寺、山東同鄉會、嶺前屯會及各機關、皆有代表參加舉行、併該校一班學董諸君、共到數十名、且皆有贈送文具以獎、諸生之前途發展、其熱心教育者足見一班矣、遂將大家所贈獎品、分誌於後

大連公議會紙二十疋墨三斤、西崗公議會雜記賬一百冊、山東同鄉會白毛邊紙一連鉛筆一羅、嶺前會鉛筆四十打雜記賬四百八十本水筆十二封、孫明誠墨一百二十塊水筆十二封、大連普善堂川連紙一簍、西崗普善堂小洋五元、邊清泉賬本一百本石筆二盒粉筆一盒鉛筆六打

賽金蓮之仙人跳 他遷地爲良
紈袴子弟捧場 小心武大歸來

本報前月載有「玉門關外的烏瞰頭陀空敲木魚、赤條條的立在院中被捉住賽金蓮並未爲他眞個消魂」一節、事出於大連民政署管內柳樹屯村(武大爲吳誤)使「仙人跳」手段、騙詐房東段寶父子之小洋若干、金票若干、據聞其後、無人過問中、由人多不配之二板、豆勃々、于鍋糊三人、以受了武大的「每人一個三錢重的金戒子」運動、出爲之奔走、乃一時告一段落、其後武大以其妻賽金蓮雖未爲段寶的小和尚、及他們的買賣上、但爲名譽上、突破玉門關、也應當遷地爲良、又加之有人爲之後援、再次以脅迫手段去對付段寶父子、又說去大連大衙門去告、再要求加倍的損失、甘心助桀的二板豆勃々等、又從中畫蛇添足的去、恐嚇段寶父子、段某父子、本爲一鄉下蠢夫、那受得起這般無賴的擺佈、加之他的錢財也是放大利錢及刻薄而來的不義之財、也只得伏々受命、說是除了五百元金票之外、又另外給了三百元小洋、小洋七百元、將不值百二八十的盛記號武大的小買賣、兌了過去、武大對於爲他們費心的二板等人、十二分倒謝外、於上月下旬、由柳樹屯、遷到了大連柳樹屯去了、想此番到了柳樹屯、柳樹屯的人更多富戶、武大當要更和他的妻賽金蓮、想出妙而又妙的法、去騙化柳樹屯的富家紈袴子弟、其不更要大發其財乎

沙警署定期檢驗 自行車及汽車
機械不完不堪用者免用 豫防春季發生交通事故

大連市街、因逐日發展、商民日見增加、故街路之交通向稱繁雜、而近年來商買比連、人煙稠密、因之交通更增一層之頻繁、警察署爲喚起交通知識計、當事者時加注意、雖然事故亦有伴同交通頻繁、而增加之趨勢在此交通不絕的大連市、欲無交通事故之發生、實非易事、而對於已往發生事故之當事者、未曾不加以嚴懲、對於通行道路之規則、亦未曾不予以曉識、不幸愈防而愈發、查大連市己往數年間、交通事故平均一日一起、尤以春季爲最多、大連西部、因住戶較多、各家族所撫育之兒女、當斯春暖花開之時期、不免遊玩於街市、警察署鑒於無智兒童遊戲於道路、不惟有碍交通、且易發生事故、是以當年關甫過之先期、即沿戶警告負管養子女之責任者、既愛子女、則當各自管束、至於今後能否因此發生不祥、因未屆期、尙不可知、然防止街頭遊兒亦無非防止交通事故之一部分、所以仍以交通車輛爲注要

關東廳爲謀根本辦法、洵爲年關前、規定取締交通之新規則五條、各項內容、當時已揭誌報端、並由各警察署轉知各載客車凡自動車運轉手、皆有徹底明瞭之必要、各警察署日前已遵令實行、如自動車正行駛之中途、得隨時令其停車、檢驗其所帶之免許狀、及車體中之機械、此項檢查、固爲根本辦法、一方各車輛在每年中皆須受當管之警察署行以嚴重之檢驗、蓋屢次遭及之交通事故、大部分皆由至動車所致、其次則爲自行車、最著令辦察署、曾有隨時檢查自行車之規定

蓋市內之自行車、多有破舊不堪者、而使用者却時常騎車、混逃於交通不絕的街市、如果衝突、即易傷及人命、遺憾非淺、因之自動車與自行車、皆在隨時被檢驗之列、刻、間又屆檢車之時期、市內各警察署、皆先後擇定適當日期實行檢查、先着手於自行車畢、再檢查自動車、大連西崗兩署之今次檢車日期、尙未準定

惟西部大連沙河口署、於三月一日已將檢車日期擇定、故於當日將擇定日期、轉飭管內各派出所、由各派出所另將檢車之日期、揭示於告示板示知於來往行人、一方更由各派出所之警官、沿戶告知於一般有自行車之家、期免遺漏、屆期均須將自有之車輛、持至沙河口警署之後庭、受警署檢查、稍有破舊、或車體不固、及機械廢壞、皆須修理、或不準使用、以防發生事故、開今次之檢驗車體、即防備春季中交通事故之發生

惜該管內地面廣大、車數過多、礙難一日檢完、故分爲五日、即自十四日起至十八日止、每日由午前九時起至午後三時止、第一日即十四日應檢區邑爲該署直轄、並水源地以及台山屯各派出所管內、第二日即十五日爲聖德街眞金町以及白菊町各派出所管內、第三日即十六日爲王陽街永安街以及神社前各派出所管內、第四日即十七日爲沙河口驛香爐礁並三春町各派出所管內、第五日即十七爲市外星個浦小平島欒家屯灣家屯以及溝各派出所管內、各車主在應檢日之午前九時前、務須齊集於本署、至九時即開始檢查、預想今次檢驗、極其詳細、目的在使管內之自行車、煥然整齊、待檢驗完畢、交通事故頻發之春季中、或收莫大之效果、今後無有自行車衝突事件、亦未可知、沙河口署檢完後、繼則西崗子署及大連署、皆必照定期檢驗自行車、檢畢後再必繼檢自動車、現在大連西崗西署、正在規定日期中、不久便當表發云

宵小竟敢橫行無忌 大偷而且特偸
沙警署接報盜案數起 派員嚴行搜查犯人中

近日來天氣和暖、正是宵小蠢動之時、日前各警察署、因鑑於例年此期盜難頻出、且一般市民外遊者多、故易失盜、爲防止計、曾由警察署通令於各管下諸派出所、大書防賊標語於各派出所門前之揭示板、企圖喚起民衆之注意、而期梁上君子、聞風遠逃、不意愈防而愈多、最近西部大連沙河口各方面之中日居民、時有失盜之報告書、呈遞於沙河口警察署、作惡之犯人、雖先後經官捕得者不少、而在逃者亦多、況閑人日增、處此生活且高的大連市、無計可出、茲將行窃、却不知有違地方治安、故沙署中日刑事、雷厲風行、捉賊之聲浪、滿於西部大連市、一方更加大連西崗兩署之向應、想賊人難逃法網、但捕者捕而窃者仍窃、西部沙河口署於二日之一日間、竟接盜難兩起、犯人雖皆脫逃、惟有一名指名犯人、是否眞犯、尙未可料、不過刻間尙未捕得、待落法後、可知眞僞、據聞第一起盜難爲白雲山馬車收容所三區三十七番戶高喜恩、高在三月一日午後一時晝食間、將自用之自行車放置於自已之門前、該門前乃爲共公之道路、路人不絕、故遭盜之原因、由於自取、高在屋吃飯畢、已過一時餘矣、出門時已不見其放置之自行車、據被害者之猜想、加害者必係久在附近往來之行人、或早已注意於高之自行車、亦未可知、高既查找不得、更急欲使用、茲得往報附近之派出所、現正搜捕犯人中云

其次之盜難、則爲市外西山會春柳屯侯家溝居民李太秋、在二十九日午後八時至二十四日午前八時、因家族全部就寢、被偸兒窃去金票十圓、並衣類三件及小洋四元五角、犯人當時雖未發見、但其附近之居民、因有交情、決不能偸、況失盜之夜、門窓未開、是以外賊、亦不能入、惟其同居之張泰淸者、年三十六歲、係販魚之行商人、該人平日所行不端、時在西山會香爐礁諸親友方面窃取物件、此人皆知其底細者、故今次之失盜、決非外人能爲、斷定爲張所爲、不過素日有點交情、不能直賴彼所爲、望官人代爲審問、諒不能屆賴於彼、雖然張已不見多日矣、刻間沙河口署正在搜查中

復職後歹心不死 終至橫領潛逃
不念主人恩眞是味良惡極 聞逃歸原籍報官搜捕懲治

原籍直隸省天津縣之尹世璋、現年三十餘歲、尹自幼時、即放蕩奢侈、父母不加管束、自已亦不學好、後來謀生活於大連、獨自一人、既無妻子之所累、更未受金錢之艱難、在十餘年前、因市面興旺、百業繁盛、尹之收入、極爲豐富、故凡花天酒地、幾爲其日間褒足之塲、後曾就職於大正通百六十三番地日人日野恒太郎處、該日人係在連營商多年、手中頗有金錢、自用尹以來、凡櫃中與華人方面交往事務、皆由尹一手辦理、且尹之爲人、性體殷勤、頗得主人之嘉許、間信用充足、未分彼此、至就事以來、已越數載、兩者去年曾因事解職、閑遊於市內、後來經人調停仍擬返回、該主人因係老夥計、有點原諒、允其復職、但改過自新、而尹亦唯命是從、決定改却前非復職、至今已越數月、而尹生性難改、且自幼學會吞、奈今者收入無幾、更受束縛、未免有點包屈、一方更染有芙蓉之癖、非常懶惰、所得之薪水不足自用、常有恐辭職之意、但無生活之路、辭職之後、無親友幫助、難免流落市內、是以職雖未辭、却亦不正心作事、至二月末主人命其赴星個浦方面收取賬碼、尹手中無錢、已多日矣、一方煙癖時發、難過極矣、赴星個浦方面、共收得欠欵金票九十五圓、以此項鉅欵、存於需錢孔急之手中、豈能不動於中、況早有辭職之意、如其辭職後、一無所後、寧若捫欵潛逃、且九十餘圓金票、已滿足歸原籍之川資、如是主意已定在、收得賬碼之歸途、就便逃走、尹世璋素日行爲、早已印入主人之腦海中、而免職後、更再用回者、不過念及舊夥之意、乃尹不知好歹、烏負主人之好意、捫欵潛逃、在尹出外後、主人以其好久未歸、一方因知平日之行爲、惟恐以公欵爲私用、或抽大煙、或嫖娼妓與賭博、却未諒及其潛逃、及至次日淸晨仍未歸回、是以派人往欠欵之家探訪所欠之欵、是否交與來者、聞欵已領去、始知起意不良、四出探問、已兩日矣、後來消息杳然、比往其宿住之西町百十七番地賈某處訪問時、亦謂離家數日息、信爲所逃不疑、乃報告沙河口署、現在正嚴查其足跡中、聞尹已逃走多日、若得錢當時逃走時、現在已早抵其原籍矣、故沙河口署以搜查手配、通知於天津署、何時落網却不可知云

充實沿線各地警備 保民安居樂業
巡捕之考試已經畢事 派專員赴日招募巡察

自發生事變後、於廣大之東四省地方、宵小不良之徒、仍有時思蠢動者、今關東廳爲保護地方居民安寧計、曾向政府提出增加警察官之申請書於拓務省、關於是項增加警官之說明書、發表如左

於去秋滿洲事變勃發之同時、匪賊之跋扈跳梁、亦益滋甚、滿洲之治安、因是走入迷途、關東廳管轄之鐵道沿線附屬地之治安、遂感及無上之脅威、乃於去年十一月末增派二百名巡查、惟尙有鞭長莫及之感、且匪徒橫行益甚、關東州內接壤地方之被害件數、於去年十一月有一千五十件、十二月千四百六十件、自入本年一月、竟達至二千二百八十件之多、蟠居之匪賊、仍若多數、特如安奉線脅威猶大、因是於本年二月初旬、依照和二年勅令第二百四十四項、朝鮮關東州及滿洲警察官吏職務應援令、以在情形迫急時乃遣派二百名警官渡滿應援、然而雖於一時間有補益、究之不過爲臨時彌縫之策、仍難期得急收維持治安之良効、關東廳爲充實維持治安之內容、組織雖屬合理、拓務省以有財政等關係、此際尙不能積極多增警員、即僅

一、充實中間驛派出所
二、市街地之派出所增添巡捕
三、特別警羅班增添巡捕
四、移動警戒班增添巡捕
六、火車乘警員之不足爲緩和不安計增添警察官

合計共增巡查五百名、巡捕一千名、於三月中旬、實現、然而增加此項警官所需之經費半年內、約需三十六萬圓云

爲充實警備、增加此項新警官、須在日本國內招募、特派谷本、福間、上野、各警部、及畔地、小林、池田、各警部補、乘於二日出帆之香港灣東渡、在日本九州中國方面、實地招募、據上野警部談謂、在九州中國約招四百名、試驗官爲谷本畔地兩氏、更在岡山六日、廣島八日、山口十日、以九州爲第一班、在長崎六日、福岡八日、門司十日、試驗官福間小林、兩氏此爲第二班、在鹿兒島六日、熊本八日、大分十日、試驗官爲上野池田兩氏、應募者、因在事變後、當能比前次踴躍的投考云

準於來年度着手 設置無線電臺
先增警官航空警察尙未定 山岡關東長官之歸任談話

自去秋滿洲突發事變時、東北之政權崩壞、而匪徒覺乘蜂起、跳梁肆虐、爲害已甚、於視察滿鐵沿線治安實狀後之山岡關東長官認爲有增加警察官之必要、爲須與中央政府協議、長官遂上東京、已乘於三月三日入港之貝嘉爾丸、伴同永子夫人及新代議士秘書官乘梨新五郎氏歸任、竹內大連民政署長、櫻井遞信局長、岡本海務局長、松崎財務課長、滿鐵竹中理事、八木秘書役、及中日官紳多數、出迎於大連埠頭、山岡長官曾談

爲計畫樹立維持滿洲事變後之秩序、懇求財務當局之承認、並得關係方面之諒解、而東渡幸得政府贊成吾等之意見、六年度之增加警官定於三月中現、即於本年度增加巡查五百名、巡捕一千名、計一千五百名、更須有施設必要之航空警察、或於來年方能實現、尙未決定、惟定於來年着手者、爲設置無線電臺、七年度增加巡查大概亦定在二千名或三千名、關於維持滿洲治安之方針、不分中日人、爲滿蒙三千萬民衆計、關東廳之奉天出張所、必須漸次擴張、但個人不能豫定、即現在亦尙無何等之具體的辦法、國際聯盟派遣調查委員、近不遠即將來滿、惟此乃屬於外務當局所主管之活項、亦勿需乎轉過關東廳之必要、然總要與滿鐵相互爲力、勿論於何時、均可爲之幫理一切云

筒井部長辭官說

高等法院覆審部長、筒井雪郎氏、此次勇退、或另謀其他要職、至於補員一時或因在行政整理時期、似將緩期補缺、或以長島地方法院刑事部長補充之云

爲騙猪賣錢 被控於警署

大連管內老虎灘會石槽屯三十四番地朱文仁(年二十七歲)因遊手好閑、素日無業、到去年舊歷年關、不得開銷、於臘月十三日上午九時、到老虎灘會轉山屯唐家屯二十七番戶唐瑞蘭處、定買肥猪一口、價値小洋八十餘元、說越日送錢、唐瑞蘭以爲價値頗高、即允之隨其擡去、比及數日覺未送錢前件、再往訊之、則以錢已化了、猪已賣了、請過年再說罷、唐瑞蘭如此屢次催討、仍無一定辦法、故唐乃控告朱某於大連署、已由司法係於前者爲之解決之、但朱某故意詐取唐姓之猪、居心騙詐、乃過法院定罪矣

中日人之漁業 頒下許可者

關東廳對於州內之中日業漁者之許可、甚爲愼重、因事關產業之發展、本年度三月分之許可認可者、如下

大連市北大山通四番地松丸孝三郎、平安丸、大連市乃木町七入江琴次、入江丸、大連管內老虎灘會石槽屯、初德發、朱洪義、孫立業、朱洪信、孫立榮、旅順市新市塲町朱守玉、譚永恭、金州管內老虎山會後海屯、李茂遠、大連市星個浦曙濱平田包定、及大連市台山前台山屯之鄧世成等人云

法院事項

▲起訴▼

△原告 小田定仲被告朱小雲外另一名請求貸欵金二百五十圓(二、廿四)
△原告 王家璽被告李松山請求損害賠償金損害利息金六十圓(二、廿四)
△原告 劉景文被告劉允義外另一名請求貸欵金一宜七十七圓九角(二、廿四)

大連市西通六十四番地
王仁眼科醫院
電話 六七五二號
地址 在常盤橋西廣場電車道中間路北便是

營業科目 船品販賣、代辦各事、運輸輪船、造物、水火保險及附屬事業
東三省出張所地址 牛莊、安東縣、奉天、長春、哈爾濱
大連市山縣通百八十二番地
三井物產株式會社 大連支店
電話代表 七一〇一番
辦物 滿洲特產物、煤炭、煤焦、鐵道用品、各種機械、小野田洋灰、洋火、紙類、麻袋、木材、硫安(肥田粉)、其他化學肥料、酒精、其他工業藥品、五金礦石類、綢緞布疋、其他食料品、海產物、砂糖、罐詰類、膠皮底鞋

資本金壹阡貳百萬圓
株式會社
正隆銀行
本店大連
頭取 安田善四郎

中華棧新社開幕
旅客福星
眞 正
自蓋新式洋灰鐵筋三樓層房
大連常陸町三三、三七、四一、番地
本社電話長七九七一
大樓上 二一六四六
連樓下電話四一〇〇
奧町棧櫃 五七四四
破天荒十大特色
房屋寬闊各屋皆有 來熱水洗臉盆站櫃大 鏡躺椅銅床錦被電鈴 西式大磁盆沐浴室自由 客自便分文不取自來 水小便器自來水坐甬 大便器客用信紙信封 俱全冬則暖氣夏則風 扇倍極完善應酬周到 價廉便利報關上稅
營口電話九四九 長春長電話二中華七八 義昌公 哈爾濱中道裡電話四一二三一 中華棧 道外運輸部電話 青島 華東棧 中櫃電話 錢莊電話
大連市奧町中華棧 主人 張炎卿 啓

肛門病專門
痔瘡 痔瘻
外一般肛門病治療
內田醫院
大連市西公園町二一(瓦斯會社前)
電話 五六五八番

各科診療 骨折脫臼
愛克斯光科 齒科技工
健康相談 阿片嗎啡中毒治療 病理細菌檢查部 各種肛門病
大連小崗子
博愛醫院
電話五四六七番六八〇九番
院長 孟天成
副院長 日冲飛那

世界大戲院
陽歷三月三日起 連映五天
明星公司偉大傑作 超過好哥哥十倍
奇兒襲產記
主演 鄭小秋 楊耐梅
下期預告 殺人的小姐

寺兒溝千代田町三番地
娛樂茶園
陰歷正月廿八日
早場 許家大藝術戲 孫艷茹 小彩鳳 筱麻紅 小桂鳳 孫玉亭
全齣 喬太守亂點鴛鴦譜 本 女開店
晚場 許家大藝術戲 孫艷茹 小桂鳳 筱麻紅部 小彩鳳 孫玉亭
後昭君出塞

上海大戲院
電話二二五四(七)
三月一日起連映五天
神怪驚奇變化 唐朝歷史名片
西遊記之一 蓮花洞
有考據的創作 有對象的描寫 有興趣的想像 有潛勢的表演
導演 邵醉翁 主演 陳玉梅
上海天一公司偉大出品
下期放映 唐三藏出世(又名三女奪夫)

經濟

因現洋繼續提漲 召集銀團會議
設法籌備現洋百萬 保紙持幣奉票地位

(奉天)省當局對於維持金融、素宜、曾有迭次之計畫、是以錢法物價、均呈平穩、人心爲之安定、乃日來錢商等又行紛紛操把、或販運大宗現洋、以致現洋價格、又行提漲、現在奉祥六十五元始可買現幣一圓、即以大洋票兌現洋、每百元亦須貼費四元左右、當局以日來錢法紊亂、委係一般神經過敏之錢商乘機操縱、以從中取利之所致、若不設法維持、勢必每況愈下、物價必爲隨之騰漲、殊與民生有密切關係、特於一日諭令省市警察局、嚴爲調査擾亂金融之錢商、以憑拿辦、一面並召集銀行團領袖等會議、設法籌備現洋一百萬元、以便隨時兌現、保持紙幣與奉票之地位、而維國法、又據政界人云、現洋日來漲價之原因、係爲官銀號及邊業銀行將改中央銀行、華民恐奉票現洋票作廢發生誤會、因之現洋相繼提漲云云

標金未安 外滙漲 東滙情反傾盧

(上海三日電訊)上海華軍實行總退却、一般華商爲情感所通、無心作事、故標金市場未能安事、外商方面視時局暫告一段落、極力買進、外滙猛漲、東滙因日商多買情反傾盧

油房二月 製餅額 比較去年增加

(大連)本埠油房二月份豆餅生產額、因値春節休業、上旬爲六十六萬五千片、中旬百六萬七千片、下旬九十五萬二千片合計二百六十八萬四千片、比較去年二月之二百卅二萬二千片、則增加三十六萬二千片、開業工廠去年爲三十三家、今年爲三十七家、比較去年增産者、係滿鐵撥給産業助成金所致云

一月輸入 大米量 比較從前增加

(大連)一月份大連白米之移輸入額、計仁川出港經入者百袋、並有百八十包、安東二萬五百三十包、撫順五千四十四包、鐵嶺四千五百五十包、長春二千六百包、開原二千五百五十包、松樹百九十包、吉林四十包、二十里台四十包、合計三萬五千七百二十四包、與卅基羅入者百袋、比較去年是月、向未增加五千零七包、減少卅基羅入者百袋、再査月底市內營業倉庫現存之額量、計起業一萬四千七十六包、福昌一千八百廿包、小崗子一千二百八十包、大連一千二百包、國際一千百十一包、南滿八百三十三包、合計二萬三百十九包、比較客歲十二月底增加九千九百六十八包、再比較去年是月增加八千八十七包(再粉(麻袋入)松樹八千一袋約六十五包)松樹八千四百五十袋、城子疃七千五百五十六袋、開原六千六百三袋、亂石山一千三百九十九袋、長春一千三百十六袋公主嶺六百八十四袋、新城子六百五十二袋、鴻頭山三百九十五袋、新台子三百四十二袋、奉天三百四十二袋合計二萬七千七百三十九袋、比較客歲十二月底、增加一萬一千九百七十三袋、再査月底小崗子倉庫之存貨爲二萬一百四十二袋、較客歲十二月底增加七千五百十六袋、比較去年是月增加九千百零十袋、又是月內輸出之白米運往青島者五千二百廿包、運往天津者六百三十五包云

民國二十年度 安東水陸貿易
共達二千五百七十四萬兩

民國廿年度安東海關經理之貿易價額計輪船貿易之輸移入額、爲一千五百五十六萬六千五百五十一兩、陸路貿易之輸入額、爲一千十八萬二千五百四十五兩合計爲二千五百七十四萬八千八百九十六兩茲特詳細列表如左

△外國貨
由外國輸入額(香港在內) 一三、六九六、三三六
內計 陸路一〇、一八二、三四五 海路三、五一三、九九一
由中國移入額 一、〇八六、八二〇
計 一四、七八三、一五六
往外國再輸出額(香港在內) 五三五、四五七
往中國再輸出額 四〇一、二九五
計 九三六、七五二
純輸移入額 一三、八四六、四〇四

△中國貨
由中國移入額 一〇、九六五、七四〇
往外國再輸移出額(香港在內) 五七二、二八九
往中國再輸移出額 二五、七八五
計 五九八、〇七四
純移入額 一〇、三六七、六六六
往外國輸出額(香港在內) 二八、九一一、一一二
內計 陸路二六、四三九、六二三 海路二、四七一、四八九
往中國輸出額 一四、六八九、七〇
計 四三、六〇〇、八一六

新國家調査產業 開發國內富源
將派專門人材分赴各省

(奉天)新國家執政當局、以開國在邇、關於國內之產業多寡、農林若干、土地若干務須詳細調査、以維民艱、而官方籌款、以補不足、肄救失業人民、如每省畜產若干、每省河沿流域魚產若干、每省山脈高原森林若干、並礦產若干、將派專門人材一一詳加調査、詳加指導、或游牧牲畜、飼養魚蝦、採伐森林開闢礦產、計劃農場、以啓發新國家之富源云云

商會討論中 信託將成立
金融界之福音

(長春)市商會前爲繁榮市面振興金融計、會經招集市內錢商到會討論城內開辦信託擬做照頭道溝舊例、預備實行成立、並選定功成玉益發合公等六家錢業、入手磋商、刻已着着進行、不久即可具體實現、誠吾長市金融界之一大福音也

同鉄銀號益發達

大連市內吉野町同鉄銀號爲董雲峰君所設、董君昔年曾辦裕豐成號、獲得勝利、成功歸里、前年因內地不靖、乃應友人之勸重到連市開設同鉄、自開幕以來、爲中外客帮所信賴、營業發達、規模日宏、堪稱本市有數之殷實錢商、號中尤多錢業老手如曲玉山君、經驗更富、現因舊址不敷、又遷至對門重加擴展、愈覺輝煌、本年新正主顧愈形擁擠矣

關東州內一月份 海路輸入貿易
較去年同期減少廿二萬餘元

(大連)據査關東州一月份海路輸入貿易額、計米一萬三千六百三十四擔價額六十三萬一千六百九十八圓、綿織物百八十四擔價額五萬七千八百五十三圓、小麥粉四十七萬四千百七十七圓、毛及毛糸六萬七百十九圓、麻袋四百四十一萬六千百八十條價額八十萬三千六十九圓、化粧品五萬九千八百十九圓、車輛及部分品十一萬二千八百十九圓、發動機發電機及作業機械二十六萬七千百四十四圓、鐵及鋼鐵一萬六千八百七十六擔價額五萬四千七百十四圓、皮革五十五萬四千七百六十七圓、紙三十二萬一千二百九十四圓、油脂十五萬六千六百九十二萬一千三百四十四圓、金屬製品建築材料十七萬六千十六圓、石油三十萬七千八百七十九圓、價額九萬六千八百七十七圓其他二百三十三萬九千七百七十九圓、合計七百九十八萬二百四十二圓、比較前年減少十三萬二千三百九十四圓、而當月中輸入額及到貨地計內地三百六十四萬三千七百九十八圓、朝鮮十七萬九千八百七十六圓、台灣七萬一千二百十九圓合計三百九十一萬二千八百九十三圓、總額始減半數日滿間貿易之密接狀態可見一班其次中華民國二百七十七萬五千三百五十一圓、香港七十一萬三千七百九十五圓、北美合衆國十六萬八百四十二圓、德國十四萬七千九百二圓、英吉利五萬六千六百四十五圓、比利時五萬六千五十八圓、加拿大五萬九千九圓、英領印度七萬二千三百九十一元、其他均在一萬圓以下云

瑞那兩銀 復減息
均改爲五分

(斯特克好爾姆三日電訊)瑞典中央銀行、將公定利息抵減五厘、改爲五分、由三日實施
奧斯洛三日電訊)那威中央銀行、將公定利息低減五分亦改爲五分、由三日實施云

商情(三日)

本埠特產

▲大豆(單位厘)

限月	開行	最高	最低	散行
三月末	四九〇〇	四九三〇	四八九〇	四八九〇
四月末	五〇〇〇	五〇一〇	四九七〇	四九八〇
五月末	五〇八〇	五一〇〇	五〇五〇	五〇六〇

所成數 百九十四車

▲豆餅

月限	開行	最高	最低	散行
三月限	一六七〇	一六九〇	一六七〇	一六八五
四月限	一六六五	一七二〇	一六六五	一七〇〇
五月末	一七一〇	一七三〇	一七一〇	一七三〇

所成數 二十六萬三千枚

▲豆油

限月	開行	最高	最低	散行
三月限	一二〇〇	一二〇五	一二一〇	一二〇〇
四月限	一二一〇	一二一〇	一二一〇	一二一〇
五月限	一二三〇	一二三〇	一二三〇	一二三〇

所成數 一萬五千箱

▲高粱

月限	開行	最高	最低	散行
三月末	一九九〇	一九八〇	一九八〇	一九八〇
四月末	三一八〇	三一二〇	三一八〇	三一二〇
五月末	三一〇〇	三一〇〇	三一七〇	三一九〇

所成數 百十車
包米未安

▲現貨前場
混保(帶皮 四八〇 四八七〇;不帶皮 ……)
所成數 百二十車
普通大豆(帶皮 四八四〇 四八四〇;不帶皮)
豆餅 一六六〇 一六七〇
所成數 二車
所成數 十萬九千枚
豆油 一二九〇 一二九〇
所成數 四千二百箱
高粱 二九六〇 二九五〇
所成數 十五車
包米 三〇〇〇 三〇〇〇
所成數 五車

本埠錢鈔

	開行	最高	最低	散行
近期	七六〇	七九三〇	七七五〇	七七五
遠期				

所成數 近期 七百十萬圓

現貨交易

	銀對金	銀對洋	金對洋
九時	七七四〇	一三五〇	一四六三
十時	七六二〇	一二四〇〇	一四五六〇
十一時	七六九五	一二四五五	一四四五
十二時	七七二〇	一二四一〇	一四七二〇
二時半	七七三〇	一二四一〇	一四七六〇
三時半	七七三〇	一二四一〇	一四七六〇

所成數 銀對金四十四萬八千圓 銀對洋一萬四千圓

電報滙兌

倫敦銀塊 一九片二分一
同前塲 一九片一六分一二
紐約銀塊 三〇仙二分一
美日滙兌 三二弗九分〇
中美滙兌 三四弗四分一

▲上海外滙
日滙 九八兩五〇〇 / 九七兩五〇〇
英滙 一先令十片七五〇 / 一先令十片八三五
美滙 三三弗一八六五 / 三三弗三一二五
▲匯豐掛期
日滙 一九九兩〇〇〇
英滙 一志二片〇〇〇
美滙 三三弗二五〇〇

▲美棉
現貨 七仙二〇
三月 七仙〇四
五月 七仙一五
七月 七仙三一
十月 七仙五二
十二月 七仙六九
一月 七仙七七

▲印度棉
奔哥爾 ……
平布其 ……
奧拉姆 ……

商品市場

▲大阪三品

限月	前場開盤	後場收盤
三月	一五七三〇	一五六五〇
四月	一五八九〇	一五八八〇
五月	一六〇六〇	一六〇六〇
六月	一六〇二〇	一五九九〇
七月	一六一〇〇	一五九八〇
八月	一六〇八〇	一六〇二〇
九月	一六一五〇	一六一〇〇

▲大阪棉花
現貨 三五、九〇
定期 三九、九〇

▲大阪期米

	開盤	收盤
現貨	三五、八五	
定期	三九、五五	
現	二三、九五	二三、九五
中	二四、四三	二四、九一
期	二六、九一	二四、一〇
期	二五、一五	二四、六〇

▲東京期米

	開盤	收盤
現	二三、九一	
中	二四、九一	二四、四〇
期	二五、四〇	二五、一七

▲仁川期米

	開盤	收盤
現	二四、一七	二五、〇三
中	二五、〇三	二五、六二
期	二二、七〇	二三、〇九

▲神戶豆餅

限月	
二月	……
三月	三•〇六
四月	三•一三
五月	三•一九

▲大阪綿絲

限月	前塲開行	後塲收盤
三月	一五七三〇	一五六五〇
四月	一五八九〇	一五八八〇
五月	一六〇二〇	一六〇六〇
六月	一六一一〇	一五九九〇
七月	一六一〇〇	一五九八〇
八月	一六〇八〇	一六〇六〇
九月	一六一五〇	一六一〇〇

▲橫濱生絲

限月	前一節	前二節
二月	六四一〇	六四〇〇
三月	六四三〇	六四三〇
四月	六五〇〇	六四三〇
五月	六五一〇	六五二〇
六月	六六二〇	六六一〇
七月	六六二〇	六六〇〇

▲印度麻袋
綠紅袋 二八留比〇分〇
藍紅袋 三八留比二分一
滙兌行 一一七留比二分一

▲大連股票
五品期 三一、〇〇 / 二九、五〇
豆新期 二五、九〇 / 二四、九〇
錢鈔期 …… / ……
五品期 二九、〇〇 / 二八、九〇
豆新期 二四、五〇 / 二四、五〇
錢鈔期 …… / 二四、二〇

北地行市

(奉天)(奉票)	現貨	七六〇〇	……
(奉天)(大洋)	現貨	八、〇〇	二二七六〇
	定期	二二七八〇	……
	高	二二六五〇	二二六四〇
(開原)(大洋)	現貨	七六、六〇	……
	定期	……	……
	高	……	……
(安東)(鈔票)	現貨	一•二三一	……
	滙兌	……	……
	定期	一一•一〇〇	……
	高	一二、〇一	……

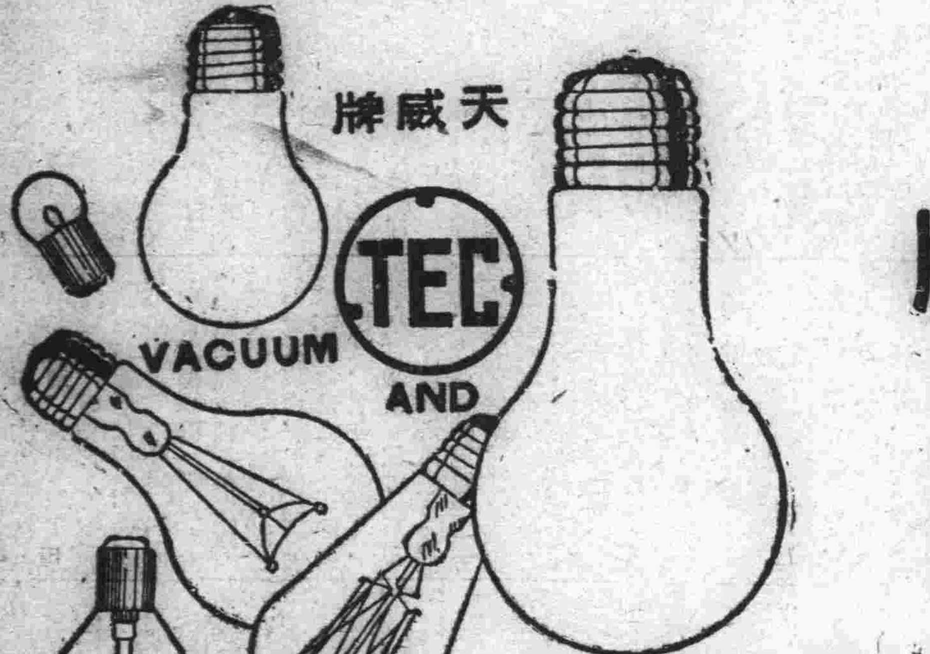

商標 TEC 註冊

天威牌

PATENT NOS.
26532 39255
26652 39448
27913 42161
27914 43800
28789 43745
29954 45490
29955 50470
32153 60381
32366 62921
34530 71092

天威牌 珍珠淡氣泡

敝社所新發明之珍珠淡氣電泡乃由光學專門技師在敝社直屬之研究所考查世界各國照明學理加以技術的方法而造成者材料特佳外容美觀內面磨砂光亮雖强決不眩目其放射之光線緩而和清而爽視之婉若珍珠故名之其外亮全面非常光滑故污垢積塵等決不妨碍而易於拂試無論何時可保其特殊潔凈之面目及於吾人衛生上大有脾益焉其內容乃選純精炭絲復充於瓦斯淡氣其放出光線借賴瓦斯氣之助光亮特强故消耗電力藉得節省顧此珍珠淡氣電泡中外馳名爲各界所歡迎者此番敝社爲酬謝東省之主顧起見特大擧輸入以資貢献伏祈各界賜顧無任歡迎之至也

東京電氣株式會社
大連市山縣通五四 電五二一五五
哈爾濱埠頭區地段街電四七七五

具眞正之化粧美令人醒目歡心……予以徹底之化粧美者厥惟白粉

最進步之白粉爲

雙美人牌面粉

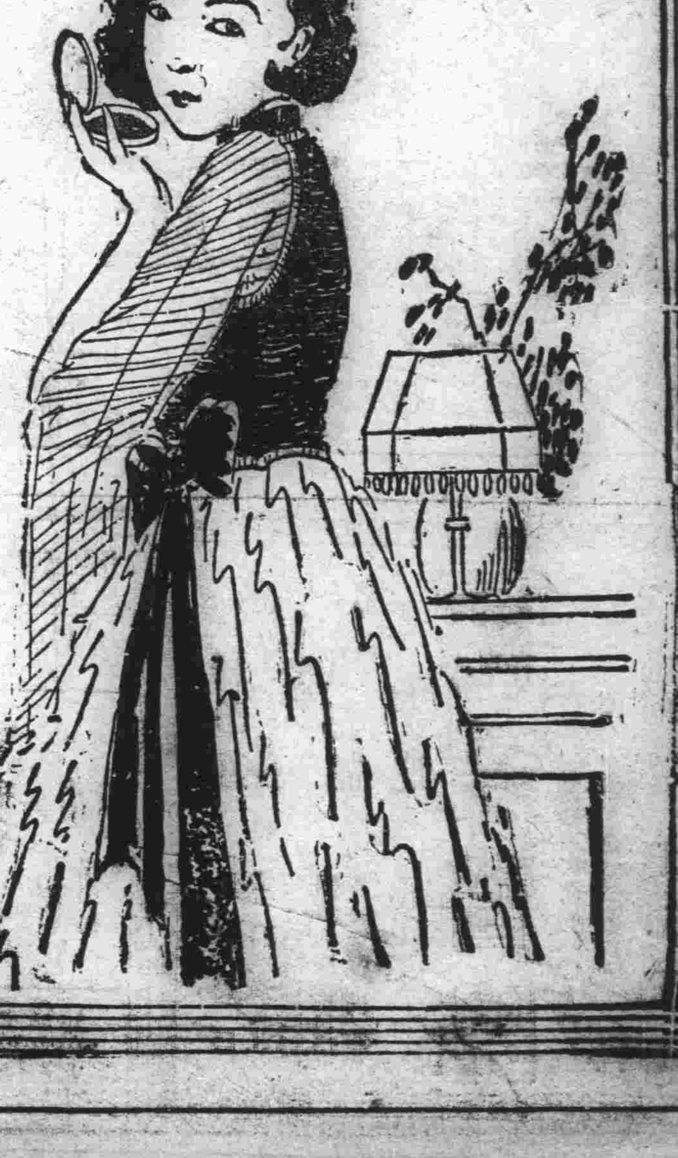

クラブ石鹼本店謹製